

Нацыянальны Полацкі гісторыка-культурны  
музей-запаведнік

# **матэрыялы** **навукова-практычнай** **канферэнцыі**

(па выніках навукова-даследчай работы ў 2004 г.)



**полацк 2005**

НАЦЫЯНАЛЬНЫ ПОЛАЦКІ ГІСТОРЫКА-КУЛЬТУРНЫЙ МУЗЕЙ-ЗАПАВЕДНІК



# **матэрыялы**

**навукова-практычнай  
канферэнцыі**

(па выніках навукова-даследчай работы ў 2004 г.)

**Полацк 2005**

**ББК 63.3(4Бел)**

**М35**

**Друкуецца па рашэнні навукова-метадычнай  
рады НППКМЗ**

**Адказы за выпуск: *М.М. Ільніцкі***

**дырэктар НППКМЗ**

**Складальнік: *Т.А. Джумантаева***

**намеснік дырэктара па навуковай рабоце**

**М35 Матэрыялы навукова-практычнай канферэнцыі**

**(па выніках навукова-даследчай работы ў 2004г.).-Полацк:  
НППКМЗ, 2004. — 164 с.: іл.**

**ББК 63.3(4Бел)+79.1(4Бел)**

**Набор і макет выкананы на выдавецкім комплексе  
Нацыянальнага Полацкага гісторыка-культурнага музея-запаведніка**

**Камп'ютарнае макетаванне: *В.У. Гаўрылаў***

---

## Ад складальніка

Дванаццаты па ліку зборнік, выдадзены запаведнікам, утрымлівае частку матэрыялаў, падрыхтаваных навуковымі супрацоўнікамі да справаздачнай навукова-практычнай канферэнцыі, якая прайшла ў лютым 2005 г.

Друкуюцца даклады, якія падчас справаздачы мелі сваё лагічнае завяршэнне:

- Планіровачная структура Полацка XIX-XX стст. Фарміраванне планіровачнай сеткі. (Т. Арлова)
- Археалагічныя даследаванні помнікаў архітэктуры Полацка. Дом № 15 па вул. Талстога (па выніках археалагічнага нагляду). (А. Салаўёў)
- Полацк у к. XIX – п. XX гг. Станаўленне сістэмы адкрытай жаночай адукацыі: ад пансіёнаў да гімназіі. (В. Краско)
- Установы культуры Полацка на пачатку 1920-х гг. (Н. Сяргеенка)
- Развіццё фізіятрычнай дапамогі на Полаччыне ў 1920-х гг. (А. Козел)
- Жаночы касцюм Паазер'я канца XIX – пачатку XX стст. Канструктыўна-тэхналагічныя асаблівасці жаночага адзення Расонска-Верхнядзвінскага крою. (Н. Філатава)
- Жаночае адзенне ў звычаях і абрадах беларусаў Паазер'я. (В. Дамаскіна)
- Лён і вырабы з лёну ў знахарскіх практыках беларусаў Падзвіння. (У. Лобач)
- Асаблівасці ўспрымання экспазіцыі Дзіцячага музея дзецьмі рознага ўзросту і ўзроўню інтэлектуальнага развіцця. (Т. Смірнова)
- Палачане – удзельнікі Берлінскай аперацыі. (С. Палякоў)
- Навуковая канцэпцыя раздзела экспазіцыі Мастацкай галерэі «Гісторыя Полацкага езуіцкага калегіума». (Т. Явіч)
- Кірылічныя выданні друкарняў старавераў XVIII – пачатку XIX стст. (А. Шумовіч)

- Польскамоўныя часопісы «Край», «Вэндровец», «Земя» ў фондах запаведніка. (Г. Зуева)
- Калекцыя газет 1918-1940 гг. у фондах НППГКМЗ. (І. Воднева)

У зборнік па прычыне практычнай накіраванасці матэрыялаў не былі ўключаны наступныя даклады, з якімі выступілі навукоўцы:

- Дыдактычныя гульні як сродак развіцця пазнавальна-практычнай дзейнасці дзяцей (на экспазіцыі Дзіцячага музея) (Т. Касатая)
- Распрацоўка тэзаўрусаў па музейлогіі (калекцыя скульптуры) ў рамках праграмы «Культура». (Л. Ластачкіна)  
Былі выдадзены два каталогі:
- Каталог натуральна-гістарычных крыніц. Млекакормячых. (Н. Бяспрозванная)
- Каталог меднага ліцця. (В. Даўгун)

Асобна будуць надрукаваны навуковыя каталогі калекцый, праца над якімі працягваецца:

- Каталог калекцыі Алеся Матусевіча ў фондах запаведніка. (І. Песіна)
- Каталог калекцыі манет Рэчы Паспалітай у фондах запаведніка. (А. Галюк)
- Каталог паддужных званоў у фондах запаведніка. (А. Ушакова)
- Каталог калекцыі керамічных цацак з археалагічнага збору запаведніка. (Н. Лугіна)
- Выданні Віленскай акадэмічнай друкарні ў фондах запаведніка. (І. Шупенька)
- Беларускія выданні 1918-1941 гг. у фондах запаведніка (В. Ашуева)
- Беларускія часопісы 1956-1959 гг. (В. Шульчанка)

Акрамя таго, навуковыя супрацоўнікі запаведніка прымалі ўдзел у рабоце канферэнцый, дзе выступілі з наступнымі дакладамі:

- IX Кірыла-Мяфодзіеўскія чытанні ў Мінску (І.А. Шупенька «Кніга ў сістэме музейна-педагагічных заняткаў»)
- Міжнародная навуковая канферэнцыя «Да вытокаў», прысвечаная юбілею Кіева-Магілянскай акадэміі (А.У. Шумовіч «Адлюстраванне жыцця і дзейнасці Сімяона Полацкага ў экспазіцыі Музея-бібліятэкі»)
- Міжнародная навуковая канферэнцыя «Человек, культура и общество в контексте глобализации» у Маскве (Т.А. Джумантаева «Музейные традиции Полоцка и перспективы развития заповедника»)

У дадзеным зборніку ў якасці дадатка, які стаў ужо традыцыйным, змешчаны гіпатэтычны, але вельмі цікавы і, безумоўна, эксклюзіўны матэрыял вядомага архітэктара і рэстаўратара Вадзіма Глінніка аб, магчыма, першай фрэскавай выяве Сафійскага сабора і полацкіх падзей 1563 г. на сценах Бернардынскага касцёла Св. Св. Францішка і Бернардына ў Вільні.

## Народнае адзенне ў звычаях і абрадах беларусаў (сямейная абрадавасць)

*В.Ф. Дамаскіна*

Адзенне чалавека – гэта своеасаблівы «пашпарт», што паказвае на палавую, класавую, сацыяльную прыналежнасць. Нідзе, як у адзенні, так трывала і так наглядна не зліліся ў адно цэлае два чалавечыя пачаткі: духоўны і матэрыяльны. Адзенне ў народзе да цяперашняга часу называюць «абалонкай». Аднак адносіны да адзення былі заўсёды нейкія зняважлівыя, яго называлі «рыззё», «лахманы». Але гэта маскіравала, было знешняй абалонкай сур’ёзнай і вечнай турботы аб тым, у што апрануцца, як абараніць сябе ад холаду і дажджу, не вылучацца фарсістасцю ці ўбоствам, што аднолькава лічылася агідным.

Сямейныя звычаі і абрады ўмацоўвалі і аб’ядноўвалі сям’ю, служылі механізмам для перадачы этнічных традыцый, маральна-этнічных норм ад старэйшых да малодшых.

Выкананне пэўных абрадаў фарміравала пэўную грамадскую думку аб сям’і, становіла ўплывала на лёс дзіцяці ці маладой сямейнай пары, забяспечвала дабрабыт, багацце сям’і, здароўе ўсім яе насельнікам.

Радзінныя звычаі падзяляліся на некалікі этапаў: дародавы, родавы, і пасляродавы. Цяжарнай жанчыне забаранялася расказваць пра час родаў: лічалася, чым менш людзей будзе ведаць аб ім, тым менш жанчына будзе пакутаваць. На працягу цяжарнасці жанчына павінна была насіць чырвоны пояс, каб пазбегнуць сурокаў.

Абрады падчас родаў ў асноўным былі накіраваны на палягчэнне стану жанчыны. Развязванне вузлоў ў адзенні – адно з распаўсюджаных сродкаў паскорыць роды. Жанчыне распускалі валасы, расшпільвалі каўнер кашулі. У выпадку цяжкіх родаў бабуля-павітуха развязвала на сабе фартух і вешала яго на плечы парадзіхе. Вялікае значэнне надавалася поясу. Імкнуліся дастаць пояс святара, якім ён апаясваўся падчас богаслужэння, ім апаясвалі парадзіху, альбо клалі ёй на жывот.

Гэтыя дзеянні быццам садзейнічалі знішчэнню перашкод да выхаду дзіцяці.

Дзіця павітуха ніколі не прымала голымі рукамі, а замотвала іх якім-небудзь старым адзеннем, каб пасля дзіця жыло ў багацці. На Віцебшчыне, калі нараджалася дзяўчына павітуха загортвала яе ў мужчынскія споднія нагавіцы і абавязкова бацькоўскія, каб яе ў будучым любілі хлопцы, а хлопчыка – у кашулю маці, каб яго любілі дзяўчаты.

Пасля першага купання дзіця загортвалі ў што – небудзь старое, звычайна ў бацькоўскую кашулю, бо ў беларусаў не прынята было загадзя рыхтаваць адзенне для дзіцяці – інакш яно хутка памрэ.

Такім чынам, адзенне мужа і бацькі мела вялікае значэнне пры родах і для нованароджаннага, аказваючы дабрачыннае уздзеянне, мела ахоўную сімволіку.

Звычайна немаўля не апраналі ў кашулю да хрышчэння, а трымалі ў пялёнках, для якіх выкарыстоўвалі старое адзенне дарослых, каб дзіця ў спадчыну атрымала станоўчыя якасці сваіх родных.

«Адзеннем» немаўляці былі пялёнка і спавівач – паясок, якім спавівалі да аднаго года. Першая кашуля дзіцяці была простага крою – кавалак палатна або каленкору, перагнуты папалам з прарэзанай пасярэдзіне дзіркай для галавы. Да хрышчэння дзіцяці падрыхтоўвалі новую кашулю, пялёнку, спавівач, хустку і крыжык. Згодна з павер'ем, дзяўчынку перад адпраўленнем у царкву ці касцёл, загортвалі ў мужчынскую сарочку (калі ў сям'і былі толькі дзяўчаткі, а бацькі хацелі, каб наступны нарадзіўся хлопчык.

У Віцебскай губерні пасля хрышчэння кума надзявала на дзіця кашульку, спавівала ў пялёнкі і абвязвала поясам.

Да 6-8 гадоў і хлопцы, і дзяўчаты насілі адны кашулі з поясам. Хлопчыкі завязвалі пояс толькі высока пад грудзямі, а дзяўчаты – на таліі. Пасля хлопцу апраналі штаны, а дзяўчыне – спадніцу. У Віцебскай губерні гэта рабілі на старых бацькоўскіх штанах, альбо мацярынскай спадніцы. І чым больш дзеці праяўляюць упартасць, не жадаючы апранацца, тым, як лічылася, яны даўжэй будуць жыць на свеце. Зношаныя першыя штаны і спадніцы не аддавалі на анучы, а спальвалі ў печы.



Вяселле – гэта цыкл абрадаў, што паслядоўна ішлі адзін за другім. Іх колькасць залежала ад дабрабыту сем’яў, якія ігралі вяселле, і ад захаванасці абрадаў. Матэрыяльную аснову вяселля складаў пасаг нявесты і розныя падарункі маладым і сваякам.

Пасаг нявесты складаўся з бялізны, сукенак, пошцілак, абрусаў, ручнікоў, дываноў, розных прадметаў адзення, як мужчынскага так і жаночага. Усё гэта дзяўчыны пачыналі рыхтаваць з самага маленства. Ад памеру пасагу залежала становішча маладой ў новай сям’і. Колькасць і вартасць адзення залежала ад дабрабыту сям’і, але вялікую ролю іграла працаздольнасць і майстэрства нявесты і яе маці. Пасаг быў абавязковай умовай вяселля, але не ва ўсе часы і не ва ўсіх рэгіёнах. Напрыклад, у Віцебскім павеце нявеста, акрамя сукенкі, ніякага пасагу не прыносіла. Яна павінна была быць перш за ўсё добрай працаўніцай і здаровай.

Пасаг нявесты ў дом жаніха адводзілі па спецыяльнаму абраду: на першым возе ехаў малады з музыкам, на другім сваты, а на трэцім сядзела маладая на куфры, пакрытым кажухом. Увесь гэты картэж суправаджаўся музыкой. Калым за нявесту таксама складаўся з адзення, грошай і абутку. Аднак на Беларусі ўжо на пачатку XIX стагоддзя гэты звычай выйшаў з ужытку.

Падарункі нявеста пачынала дарыць з самага пачатку сватаўства. Маладога нявеста адорвала кашуляй, штанамі, поясам ці кушаком, якія яна рабіла сама. У глыбокай старажытнасці пояс часта служыў знакам, які ўвасабляў тое або іншае ўяўленне аб навакольным свеце, узаемаадносінах з ім чалавека. Павязванне пояса ў пераносным сэнсе азначала гатоўнасць да дзеяння і здольнасць гэта дзеянне ажыццявіць. Нашэнне пояса звязвалася з маральным абліччам чалавека. Адсутнасць пояса ў касцюме заўсёды ўказвала на тое, або іншае парушэнне агульнапрынятых норм паводзін. Знакавасць пояса дасягае найвышэйшай напружанасці ў абрадах, звычаях, рытуалах, дзе пояс набывае новыя, пераважна сімвалічныя функцыі. Яны – вынік парушэння гармоніі, звычайных сувязей пояса, які адрываецца ад касцюма з тым, каб ператварыцца ў самастойную знакава-рэлігійную адзінку.

Падчас сватаўства, на падлозе, перад нявестай клалі пояс у выглядзе кола, калі дзячына была згодна – яна заскоквала ў гэтае кола. Сваты прыяджалі тройчы, і кожны раз прывозілі пляшку з гарэлкай, а маці нявесты вяртала яе пустой і перавязанай поясам. У падарунак сваты таксама атрымлівалі паясы.

Жаночая кашуля была асноўным падарункам для свакрыві. Хросным бацькам будучага мужа нявеста таксама дарыла кашулі ці адрэз тканіны. Нявеста назапашвала вялікую колькасць ручнікоў, паясоў, хустак, якімі «разлічвалася» з дружкамі, музыкамі, каравайшчыцамі і свакроўю. З 12 гадоў нявеста рыхтавала льняныя ці ваўняныя паясы, якія раздавала на вяселлі да сотні і больш.

З боку нявесты пояс быў абавязковым падарункам на розных этапах вяселля. Поясам «адкупаліся», калі вясельны поезд сустракаў на сваім шляху перашкоды. Калі вясельны поезд ехаў праз млын і млынар спыняў ваду, нявеста кідала яму паясок, каб той зноў пусціў ваду.

Перад тым, як ехаць да вянца ў царкву, нявеста развешвала паясы ў тых месцах, альбо над тымі прадметамі, ад якіх чакала дабрабыту. Уваходзячы пасля вянчання ў хату жаніха, нявеста кідала паясок на печ. Жадаючы дастатку хлеба – вешала пояс ў гумне, скаціны – ў хляве, маёмасці – над куфрам. Нявеста старалася задобрыць духаў новага месца жыхарства: кідала паясок у вядро з вадой (калі ўпершыню ішла да крыніцы).

Дарэнне паясоў мела абрадава-магічнае значэнне, сімвалізавала багацце, было сімвалам збліжэння з Родам маладога.

На аснове пояса ўзніклі такія сімвалы, як вяночак і пярсцёнак – сімвалы ахоўнай магіі з яе выразным салярным знакам-кругам.

Такім чынам, падарункі нявесты мелі не толькі матэрыяльную, практычную і паказальную вартасць, але адыгрывалі і сімвалічную ролю.

Падарункі жаніха складаліся з верхняй вопраткі, абутку і ўпрыгожванняў. Асаблівым падарункам у Віцебскім павеце была шуба. Калі жаніх ішоў у сваты, ён нёс нявесце чаравікі, якія перадаваў ёй праз стол. Гэтыя чаравікі яна абувала, калі

ехала да вянца. Лічылася, калі нявеста спачатку абувае правы чаравік, то яна будзе «хінуцца» да чужых людзей, а не да мужа.

Абутак як падарунак меў не толькі практычнае значэнне, але і з'яўляўся сімвалам прыхільнасці будучай жонкі да дому.

Адзенне нявесты рэзка адрознівалася ў давясельны і паслявясельны перыяд. Гэта звязвалася з дзяленнем вяселля на першую – сумную частку і другую – вясёлую, святочную. Нягледзячы на вялікую колькасць публікацый па вясельнаму абраду, гэтыя асаблівасці адзення нявесты не акрэсліваюцца, што можа навесці на думкі аб іх адсутнасці. Аднак сцвярджаць гэта пакуль цяжка, таму што некаторыя сведчанні гэтага ёсць. Напрыклад, у Віцебскім павеце нявеста да вянца апранала сукенку «какое ўгодна, но не лучшее». Ахоўныя дзеянні, звязаныя з адзеннем жаніха і нявесты, былі важным элементам іх апранання. Да іх адносяцца:

1. Частае пераапрананне маладых на працягу вяселля.
2. Апрананне адзення на вонкавы бок, каб зберагчыся ад сурокаў.
3. Адзяванне некалькіх элементаў адзення.
4. Адзяванне верхняга футранага адзення незалежна ад стану надвор'я.
5. Выкарыстоўванне на вяселлі захаваўшагася традыцыйнага касцюма.

Вялікая ўвага надавалася і амулетам, якія таксама выконвалі засцерагальную функцыю. Аднак, разам з тым, зафіксаваны і такія звычаі, паводле якіх маладая падчас вячання распускала завязкі спадніцы, фартуха, панчоха.

Калі пачыналі дзяліць каравай і адорваць маладых, то першай падыходзіла маці і дарыла чырвоны андарак. А маці мужа павязвала нявестцы фартух, аснову кампазіцыі якога складае рытмізаваная, паслядоўная чаргаванне пяці чырвоных і белых палосак. Гэтая пяціўзроўневая структура фартушка, далёка не выпадковая. Яна адлюстроўвала самы актуальны, мінімальна дапушчальны ланцужок жывой радаводнай сувязі – радавод да пятага калена. Фартушок сімвалізаваў радаводную эстафету; прычым верхняя частка і пояс, на якім трымаўся

атрыбут жаночай долі, былі чырвонымі, гэта значыць живот жанчыны – улонне новага жыцця – быў закрыты жыццёвым – жыццэпрадуцыравальным – фрагментам ручніка. Яго сілу узмацняў яшчэ адзін выключна моцны абярог – чырвоны пояс. На другі дзень вяселля нявеста пераапаналася ў іншае адзенне, у якім асноўную знакавую функцыю выконваў сімволікаарнаментальны «тэкст» чырвонага колеру.

Абрады, якія праводзіліся ў гэты перыяд, уводзілі маладую ў абавязкі замужняй жанчыны.

Галаўны ўбор як частка касцюма найбольш яскрава адлюстроўваў узроставыя і сацыяльныя змены ў жыцці дзяўчыны.

З дзесяці гадоў дзяўчыны насілі «вянок», але сапраўдны «вянок», як пісаў Нікіфароўскі, адзяваўся дзяўчынкай па дасягненні ёю шлюбнага ўзросту.

Дзявоцкі вянok адрозніваўся ад жаночага тым, што не поўнаасцю закрываў валасы і ўпрыгожваўся папаровымі кветкамі і доўгімі стужкамі.

Існавала некалькі разнавіднасцяў галаўнога шлюбнага ўбору. У паўднёвых раёнах вянok рыхтавала сваціца. У абручых вянка яна зашывала заручальны пярсцёнак нявесты, потым зверху і знізу абшывала яго кветкамі. Абавязковай дэталлю вяночка была ружа – сімвал дзявоцкай цнатлівасці і чалавечай годнасці. На Віцебшчыне вянok рабіла баярка з дапамогай сябровак. Спачатку з папярковых кветак спляталі венчык, да якога мацавалі дзве часткі фаты, зробленай з лёгкай рэдзенькай тканіны белага колеру. Адна частка фаты прыкрывала доўгую касу, другая – вочы, а яшчэ адна збіралася пелярынкай і, як рушачкі клалася праз лоб на абедзве скроні. Паверх пелярынкі надзявалі прыгожы высокі вяночак у выглядзе дзвюх вінаградных гронак, якія шчыльна аблягалі галаву ад скроняў да падбародка. Па форме і расквечанасці вяночка можна было меркаваць аб статусе нявесты. Калі, напрыклад, яна была сіратой, то ў яго ўпляталі зялёны лісточак.

Адным з кульмінацыйных момантаў вяселля было павязванне нявестцы свякроўю наміткі. Збіранне валасоў пад галаўны ўбор – асноўнае адрозненне замужняй жанчыны ад дзяўчыны. Лічылася, што адкрытыя валасы жанчыны быццам

прыносяць няшчасце. Гэтыя дзеянні сімвалізавалі ператварэнне дзяўчыны ў жанчыну і яе падпарадкаванне мужу.

Абрады з абуткам падзяляліся на дзве групы: абрады з новым абуткам і старым. Да першай групы адносяцца падарункі жаніха. З даўніх часоў і ва ўсіх усходніх славян захаваўся звычай здымаць боты з мужа маладой. Спачатку маладая здымала правы бот, дзе знаходзіла грошы і забірала сабе, а здымаючы левы – знаходзіла бізун. Гэты абрад сімвалізаваў пераход маладой ва ўладу мужа. Абрад, звязаны са старым абуткам, меў іншы сэнс: пажаданне добрай дарогі і дабрабыту.

Адзенне будучых удзельнікаў вяселля з першых этапаў рытуала мела некаторыя асаблівасці. Сваха, ідучы першы раз да нявесты, святочна апраналася, падпаясвалася чырвоным кушаком. Сват апаясваўся саламяным паяском. Калі сватаўство ўдавалася, сват вяртаўся да жаніха, апаясваў яго тым жа саламяным паяском, а калі не – разрываў яго і кідаў.

Пасля сватаўства адзенне ўдзельнікаў вяселля адлюстроўвала новае становішча. Сваты адрозніваліся ад астатніх тым, што праз плячо ў іх быў перакінуты ручнік ці кавалак белай тканіны, адзін канец прымацоўваўся да пояса, а другі засоўваўся ў кішэню.

Акрамя таго, дружкі ўпрыгожвалі шапкі кветкамі, а дзяўчаты ўпрыгожваліся вянкамі з руты.

Такім чынам, адзенне падчас вясельнага абраду мела не толькі практычнае, але сімвалічнае, ахоўнае значэнне.

Пахавальны абрад падзяляўся на тры этапы: падрыхтоўка нябожчыка да пахавання, пахаванне і памінкі. Гэтыя абрады адлюстроўвалі погляды сялян на замагільны свет, у якім язычніцкія ўяўленні не былі поўнацэнна выцеснены хрысціянствам, а зліліся з ім.

Лічылася, што памерлыя мелі вялікую ўладу над жывымі і маглі быць добрай ці злой сілай для сям'і. Таму і пахавальныя абрады былі скіраваныя на тое, каб задобрыць памерлых, і разам з тым адмежаваць сябе ад смяротнай сілы.

Адзенне мела пэўную функцыянальную накіраванасць у пахавальных і памінальных абрадах і адрознівалася характарам крою, матэрыялам, колерам, спосабам вырабу.

Адной з асаблівасцяў быў звычай хаваць у адзенні, у якім чалавек вянчаўся. Пахавальнае адзенне шылася і спецыяльна «на смерць». Звычайна ў такім адзенні заставаліся не дашытымі некаторыя дэталі, якія потым дашываліся ўжо пасля смерці. Хавалі чалавека і ў той кашулі, у якой ён памёр, альбо клалі яе ў труну, а апраналі новую.

Асаблівым быў і спосаб крою: не выкарыстоўвалі нажніцы, а рвалі палатно і шылі на руках. Нярэдка жанчыны ткалі сабе саван, уплятаючы ў тканіну ўласныя валасы. Гэта было звязана з ўяўленнем пра тое, што з дапамогай валасоў можна было навесці не толькі чары, але яны былі і абярогам для чалавека.

Абавязковым у адзенні памерлых быў пояс. Ім завязывалі рукі нябожчыку пасля смерці і развязвалі перад апусканнем у магілу. Апаясвалі самога нябожчыка, а нярэдка і труну. Нават дзіця хавалі ў падпаясанай кашулі. Гэта рабілася для таго, каб пры ўваскрасэнні нябожчык быў падпаясаны. Да поясу прывешавалі торбачку, у якую клалі грабенчык і хустку, ўсе што магло, спатрэбіцца нябожчыку ў «далёкай дарозе», і за што ён будзе ўдзячны сваім родным.

Каб лягчэй чалавек мог адысці ў іншы свет, яму на вопратцы расшпільвалі ўсе гузікі, развязвалі ўсе вузлы – што павінна было аблегчыць і скараціць пакуты.

Калі паміраў муж і пакідаў жонку, ці жонка – мужа, то ў нябожчыка расшпільвалі каўнер кашулі, каб таму, хто застаўся, вальней было выходзіць замуж ці жаніцца.

Дзяўчат – нябожчыц звычайна апраналі ў шлюбную суценку і вэлюм. Лічылася што, яна на тым свеце можа выйсці замуж. Калі развіталіся з дзяўчынай, то раздорвалі колькі паясоў, нібыта здзясняючы яе вяселле.

У пахавальным адзенні пераважаў белы колер. Гэта белая кашуля, спадніца ці сарафан, белай намітка або хустка. Памерлага падпаясвалі сінім поясам. Ужыванне чорнага колеру ў адзенні нябожчыкаў і жалобным адзенні абумовілася ўплывам горада на сялянскае жыццё, што прывяло да паступовага выцяснення белага колеру чорным.

Не выключаўся поўнасьцю чырвоны колер у пахавальным адзенні: на дзяўчынках і маладых дзяўчатах былі асобныя часткі адзення і ўпрыгожванняў гэтага колеру.

Такім чынам, абрадавае адзенне – гэта адзенне, якое спецыяльна рыхтавалася да пэўнага абраду (вяселля, пахавання, і г.д.) з выкарыстоўваннем адмысловых спосабаў пашыву.

Адзенне і галаўныя ўборы жанчын адлюстроўвалі ўзроставую дыферэнцыяцыю і сямейнае становішча (дзяўчына, нявеста, жанчана, старая).

Адзенне было звязана з магічнай сімволікай. Гэта і ахова, і знахарства, і варажба.

---

## Развитие фтизиатрической помощи на Полотчине в 1920-е годы

*О.В. Козел*

Термин фтизиатрия произошёл от греческого *phthisis* – чахотка и *iatreia* – лечение, а понятие фтизиатрическая помощь – это лечение и профилактика туберкулёза. В 1920-е годы это заболевание было одним из самых распространённых.

В этой связи с первых дней создания Народного Комиссариата Охраны здоровья РСФСР им были предприняты серьёзные меры в борьбе с туберкулёзом. Начала создаваться сеть противотуберкулёзных учреждений. В г. Полоцке необходимо было также открыть диспансер, как наиболее прогрессивную медицинскую организацию, которая совмещала бы амбулаторно-поликлиническую, стационарную и профилактическую помощь для больных туберкулёзом, но не хватало квалифицированных врачей, которые бы могли возглавить его. Все попытки местного отдела здравоохранения пригласить специалистов из городов РСФСР ни к чему не привели<sup>1</sup>. Только в январе 1921 г. в Полоцке появились первые противотуберкулёзные организации – секции по борьбе с туберкулёзом Национального Комитета здравоохранения. Персонал, который обслуживал больных, состоял из сестёр милосердия, закончивших трёхмесячные курсы усовершенствования и прошедших практику в лечебно-профилактических учреждениях Беларуси<sup>2</sup>. Из изученных архивных источников следует, что ещё до открытия противотуберкулёзного диспансера (далее тубдиспансер), при Народной больнице в 1923 г. работал рентгеновский кабинет<sup>3</sup>. Хорошее оборудование в том же году было вывезено в Витебск, поэтому приходилось пользоваться старым. Аппарат работал с перебоями из-за высоких расценок – 13 рублей за 2 часа дневной энергии<sup>4</sup>. Лишь в 1925 г. закупи-

---

<sup>1</sup> Зональный государственный архив в г. Полоцке (далее ЗГАП), ф. 113, оп. 1, д. 94, л. 2.

<sup>2</sup> Там же, ф. 55, оп. 2, д. 40, л. 45.

<sup>3</sup> Там же, ф. 55, оп. 2, д. 83, л. 52.

<sup>4</sup> Там же, ф. 55, оп. 1, д. 25, л. 37, 52.



ли новое оборудование за рубежом. Тем не менее, ощущалась необходимость в диспансере, который смог бы охватить все направления оказания помощи пациентам<sup>5</sup>.

В мае 1926 г. отдел здравоохранения г. Полоцка приступил к организации противотуберкулёзного диспансера, который открылся 1 июля. В 10 часов утра начинался приём застрахованных больных<sup>6</sup>. С 10 – до 12 часов утра ежедневно принимали детей, взрослых – с 12 до 8 часов вечера, кроме вторника, а по субботам, воскресеньям и понедельникам рабочих и служащих; в среду, четверг, пятницу – прочих граждан<sup>7</sup>.

Заведующим диспансером назначили врача Г.Л. Зеликина. На его взгляд, тубдиспансер отличался от других лечебных учреждений, так как его задача состояла не только в лечении туберкулёза, но и проведении профилактических мер для общего оздоровления изолированных больных, учётно-статистической работе, контроля условий быта и жизни населения. В том же году планировалось открыть оборудованную лабораторию, а на практике использовать по возможности новые методы, чтобы деятельность тубдиспансера развивалась в соответствии с научными достижениями<sup>8</sup>.

В 1927 г. при тубдиспансере начал функционировать диагностический отдел. Работал он без полной нагрузки. Сёстры отказывались его обслуживать, работали плохо, не измеряли даже температуру больным. Скорей всего это было связано с халатным отношением к работе, безразличием и низким профессиональным уровнем<sup>9</sup>.

Тем не менее, работа налаживалась. Только за первый год работы лечебно-профилактическое учреждение посетило 750 человек из сельской местности, у 50 % которых выявили запущенные формы туберкулёза<sup>10</sup>. С мая 1929 г. были введены правила гигиены для больных туберкулёзом. Каждому предоставлялась плевательница со специальным раствором,

---

<sup>5</sup> ЗГАП, ф. 55, оп. 1, д. 173, л. 214.

<sup>6</sup> Там же, ф. 55, оп. 1, д. 132, л. 57.

<sup>7</sup> Там же, ф. 460, оп. 1, д. 55, л. 136.

<sup>8</sup> Там же, ф. 113, оп. 1, д. 58, л. 421.

<sup>9</sup> Там же, ф. 113, оп. 1, д. 101, л. 39-40.

<sup>10</sup> Там же, ф. 113, оп. 1, д. 113, л. 922.

индивидуальная посуда, регулярное проветривание помещений и влажная уборка<sup>11</sup>.

Больные имели возможность получить направления на курорты и в санатории Ессентуков, Минеральных вод, Сочи, Саки, Южного берега Крыма, Старой Руссы и другие. Например, в 1925 г. Полоцкий Окружной здравотдел получил 24 места на курорты и в санатории<sup>12</sup>. В городе работал курортный комитет, отправляя на лечение застрахованных, оплачивал 5 % от стоимости путёвки<sup>13</sup>.

Как во всяком лечебном учреждении, в тубдиспансере выписывались пациентам лекарства. В среднем диспансер платил за рецепт 70 копеек. Из отчёта 1927 г. известно, что на 824 пациента, выписали 240 рецептов, а аптеки предъявили счёт на 211. Понятно, что это количество меньше действительного, так как рецепты на лекарство – «per se» (для себя) аптекой не учитывались. Оплатить такое количество медикаментов не хватало средств, что дискредитировало диспансер, как профилактическое учреждение<sup>14</sup>.

С целью проведения общественной профилактики, в 1927 г. при диспансере был организован совет социальной помощи по оздоровлению труда и быта, который рассматривал жилищные условия населения. Сёстры обходили все квартиры, заполняли анкеты о материальном и культурно-бытовом уровне, обследовали предприятия, школы. Затем на совещании, где заслушивались доклады о результатах обследования, планировалась дальнейшая работа<sup>15</sup>. Постоянные осмотры жилья свидетельствовали об антисанитарных условиях, которые пагубно влияли на здоровье, способствуя распространению туберкулёза. В результате одного из осмотров выяснилось, что А. Горянин с семьёй из 5 человек жили в одной комнате – площадью 12,5 кв. м. Можно привести и другие примеры, когда люди с детьми ютились в сырых подвальных помещениях, которые были очагами распространения туберкулёза. Совет социальной

<sup>11</sup> ЗГАП, ф. 113, оп. 1, д. 160, л. 204.

<sup>12</sup> Там же, ф. 113, оп. 1, д. 25, л. 81.

<sup>13</sup> Там же, ф. 113, оп. 1, д. 150, л. 76.

<sup>14</sup> Там же, ф. 113, оп. 1, д. 153, л. 358.

<sup>15</sup> Там же, ф. 113, оп. 1, д. 132, л. 57.

помощи занимался и детьми, больными туберкулёзом. Для маленьких пациентов летом того же года открылась детская солнечная площадка, иными словами (солярий)<sup>16</sup>. Позже, на совещании заведующих лечебными учреждениями постановили передать помещение тубдиспансера под родильный дом, что привело бы к его закрытию<sup>17</sup>. Городской Народный Комитет охраны здоровья выступил против решения. Возможно, благодаря этому заявлению, профилактическое учреждение продолжило свою работу, о чём свидетельствует план работы на 1929-1930 гг., о расширении солярия до 40 мест<sup>18</sup>.

Деятельность диспансера развивалась довольно интенсивно, но квалифицированных кадров по-прежнему не хватало. Поэтому в сентябре 1926 г. при Народном Комиссариате здравоохранения РСФСР проводились четырёхмесячные курсы по повышению квалификации врачей, занимающихся проблемами туберкулёза, которые не имели специальной подготовки и стажа. Из Полоцких врачей на курсы направили Б.А. Боравского<sup>19</sup>. В 1928 г. заведующего Полоцким тубдиспансером Зеликина Г.Л. командировали в Тифлис на съезд, посвящённый проблемам профилактики и лечения туберкулёза<sup>20</sup>.

Практически ежегодно проводились санитарно-просветительные акции - противотуберкулёзные трёхдневники, на которых принималась программа дальнейшей работы, разрабатывались мероприятия, изготавливались лозунги, плакаты<sup>21</sup>. На 1928/29 гг. планировалось открыть туберкулёзное отделение при Полоцкой Окружной больнице им. Ленина на 10 мест, ночной санаторий, диагностическое отделение на 15 мест и 1 туберкулёзный пункт на районе. По плану на 1929/30 гг. должен был открыться ещё один пункт в сельской местности и отделение для больных костным туберкулёзом на 5 мест при больнице<sup>22</sup>. Остаётся неизвестным, было ли осуществлено

---

<sup>16</sup> ЗГАП, ф. 113, оп. 1, д. 113, л. 946.

<sup>17</sup> Там же, ф. 113, оп. 1, д. 139, л. 153, 158.

<sup>18</sup> Там же, ф. 113, оп. 1, д. 173, л. 276.

<sup>19</sup> Там же, ф. 113, оп. 1, д. 124, л. 468, 470.

<sup>20</sup> Там же, ф. 113, оп. 1, д. 132, л. 468, 470.

<sup>21</sup> Там же, ф. 113, оп. 1, д. 137, л. 181.

<sup>22</sup> Там же, ф. 113, оп. 1, д. 173, л. 276.

запланированное. В архивных источниках подтверждений не найдено.

В 20-е годы XX века на Полотчине проходил процесс становления фтизиатрической помощи населению города по следующим направлениям: санитарное просвещение населения – проведение различных массовых мероприятий и т.д.; лечение больных туберкулёзом было стационарное, амбулаторное и санаторно-курортное; профилактика, которой занимался совет социальной помощи при диспансере, уделяя внимание культурно-бытовым сторонам жизни населения. Несмотря на правильно выбранное направление развития фтизиатрической помощи, не хватало квалифицированных врачебных кадров. Сказывался и низкий уровень среднего медицинского персонала. Тем не менее, уделялось внимание детской фтизиатрии. Однако, тормозила развитие слабая материальная база, нехватка средств и инвентаря. В целом состояние фтизиатрической помощи населению г. Полоцка было характерным для городов на территории Беларуси в 20-е годы XX века.

## **Станаўленне і развіццё адкрытай свецкай жаночай адукацыі ў Полацку (ад пансіёнаў да гімназіі)**

*В.Д. Краско*

Асноўная мэта майго даследавання – вывучэнне працэсу станаўлення і развіцця свецкай жаночай адукацыі ў XIX ст. Пры вывучэнні тэмы ў названы перыяд часу адразу ўзнікае некалькі спрэчных пытанняў. Звязана гэта з тым, што станаўленне сярэдняй жаночай адукацыі на працягу ўсяго XIX ст. суправажалася вострай палемікай наконт яго зместу, арганізацыі, мэтай і сродкаў выхавання. Першае пытанне – гэта праблемы, звязаныя з вызначэннем статусу навучальных устаноў, на якія часта даследчыкі проста не звяртаюць увагу. Так, камнем спатыкнення з’яўляюцца пансіёны, якія некаторыя даследчыкі лічаць сярэднімі навучальнымі ўстановамі. Але такія ўстановы выконвалі дзве важнейшыя і вузкапрактычныя задачы – па-першае, падрыхтаваць са сваіх выхаванак хатніх гаспадынь і будучых захавальніц хатняга ачага, а па-другое, даць для гэтага неабходную адукацыю. У сувязі з такімі задачамі і выстройваўся сам працэс навучання, дзе значнае месца ўдзялялася дамаводству, рукадзеллю, розным майстэрствам, а дапаўняўся курс веданнем замежных моў (нямецкай і французскай), што было неабходна ў сувязі з прыналежнасцю да высакароднага саслоўя. Таму пансіёны нельга лічыць ўстановамі, якія давалі сярэдняю адукацыю.

Другая праблема, у многіх адносінах звязаная з першай, гэта пытанне аб тым, калі ж у Расіі зараджаецца сетка сярэдніх жаночых навучальных устаноў. І тут, хутчэй за ўсё, размова можа ісці толькі ў сувязі са стварэннем сеткі жаночых гімназій на рубяжы 1850-1860 гг. Тады ж пачалі ўзнікаць і навучальныя ўстановы, якія давалі няпоўную сярэдняю адукацыю – прагімназіі Міністэрства народнай асветы, марыінскія вучылішчы, жаночыя гарадскія і прыватныя вучылішчы. Развіццё капіталізму пасля падзення прыгоннага права выклікала патрэбу ў больш шырокім развіцці асветы. У сярэдзіне XIX ст. жаночая адукацыя прыйшла ў поўную супя-

рэчнасць з патрабаваннямі жыцця. Вядомыя педагогі-асветнікі таго часу рэзка крытыкавалі сістэму закрытай прывілеяванай жаночай адукацыі, яе коснасць, вузкасаслоўны характар, адрыў ад рэальнага жыцця. Яны патрабавалі агульнаадукацыйнага адкрытага характару выхавання жанчыны, безсаслоўнасць і даступнасць. Пад націскам грамадскага руху ў 1860-70-я г. царскі ўрад правёў рэформы ў галіне народнай адукацыі. Навучальныя ўстановы розных ведамстваў у пераважнай большасці перайшлі ў падпарадкаванне Міністэрства Народнай асветы. Паводле Палажэння аб жаночых вучылішчах 1860 года ўстанаўлівалася сістэма адкрытай жаночай адукацыі. Замест жаночых пансіёнаў былі арганізаваны дзяржаўныя і прыватныя жаночыя двухкласныя ўзорныя вучылішчы (з пяцігадовым тэрмінам навучання), 4 класныя жаночыя вучылішчы, (жаночыя вучылішчы 2-га разраду), гімназіі і прагімназіі (1 разраду).

У дадзеным паведамленні на падставе гістарычных крыніц, якія захоўваюцца ў НГАРБ, зроблена спроба ўзнаўлення гісторыі аднаго з жаночых вучылішч, якое існавала ў Полоцку ў XIX ст. На жаль, прамога фонду архіўных дакументаў гэтага вучылішча амаль не існуе, толькі дзве невялікія справы. Таму падчас працы былі выкарыстаны дакументы гарадской думы, інспектара народных вучылішч і іншыя справы.

У 1848 годзе Полацкі прыватны ўзорны пансіён быў пераўтвораны ў казёны. Паводле Палажэння 1860 г. гэты пансіён атрымлівае новую назву – прыватнае жаночае двухкласнае вучылішча. Гаспадыняй гэтага вучылішча была Чарнова Эмілія Давыдаўна.<sup>1</sup> Міністэрства народнай асветы даволі доўга не выдзяляла сродкаў на гэта вучылішча, і на першым часе яно існавала на прыватныя сродкі. 8 ліпеня 1868 года выходзіць Палажэнне, згодна якому ў Паўночна-Усходнім краі засноўваліся прыватныя жаночыя вучылішчы з субсідыяй ад урада. І цяпер гэтыя ўстановы павінны былі называцца не іменем гаспадыні ўстановы, а па імені горада – Полацкае жаночае двухкласнае прыватнае вучылішча. Асноўная мэта гэтай установы амаль не адрозніваецца ад мэты пансіёна – «Со-

<sup>1</sup> Нацыянальны гістарычны архіў РБ (далей НГАРБ), ф. 2737, воп.1, спр. 1, а. 6-8.

общить ученицам то образование, которое должно требовать от каждой женщины, в особенности же от будущей супруги и матери семейства».<sup>2</sup> У асноўным тут навучаліся дзеці дваран і чыноўнікаў. На жаль, пакуль не удалося знайсці звестак аб гэтым вучылішчы з 1868 па 1879 гг. Вядома толькі, што гэта ўстанова з'яўлялася школай павышанага тыпу з пяцігадовым тэрмінам навучання. Першыя тры гады лічыліся першым класам, і цалкам адпавядалі курсу пачатковай школы. Чацвёрты і пяты гады састаўлялі курс другога класа. Размяшчалася вучылішча ў двухпавярховым «каменным доме Свішчэўскага на вуліцэ Віцебской».<sup>3</sup> Далейшыя дакументы датычацца канца 70-90-х гг., і даюць добрае ўяўленне не толькі пра існаванне вучылішча, але і пра яго трансфармацыю ў гімназію.

У красавіку 1879 г. домаўладальнікі і жыхары горада Полацка звярнуліся ў праўленне Віленскай акругі з хадайніцтвам аб адкрыцці ў Полацку пяцікласнага жаночага пансіёна. І папачыцель вучэбнай акругі Міністэрства народнай адукацыі 27 красавіка дасылае ліст паліцмайстру з дазваленнем. Але там указана, што размова аб пераўтварэнні двухкласнага вучылішча ў пяцікласнае можа ісці толькі тады, калі жыхары горада і ў далейшым будуць аказваць субсідыю. Чарнова піша хадайніцтва ў гарадскую Думу (гарадскі галава Літвінаў) аб пераўтварэнні вучылішча і водпуску ад горада грашовай дапамогі (на першы год – 500 руб, а ў наступныя – 700 руб.). Гэта хадайніцтва было прадстаўлена агульнаму сходу Думы 8 чэрвеня. Трэба адзначыць, што Дума ўсхваліла гэта пачынанне, але ўведаміла аб тым, што «нягледзячы на агульнае жаданне аказаць дапамогу ў добрай справе ў цяперашні час, калі адначасова сабралася так многа расходаў па розным немалаважным прадметам гарадской гаспадаркі, як, напрыклад, рамантаванне дарогі да вакзала і пажарнага обозу і іншых горад не мае магчымасці выдзеліць сродкі на пераўтварэнне вучылішча. З адкрыццём жа больш дастатковых сродкаў горад з радасцю прыме ўдзел ў гэтай справе і не адмовіць ў азначанай дапамозе».<sup>4</sup> Але просьба Чарновай была вызвана не толькі яе

<sup>2</sup> НГАРБ, ф. 2737, воп. 1, спр. 1, а. 7.

<sup>3</sup> Там жа, ф. 2737, воп. 1, спр. 6, а. 8-10.

<sup>4</sup> Там жа, ф. 2737, воп. 1, спр. 2, а. 6.

асабістым жаданнем, неабходнасць пераўтварэння вучылішча ўсведамлялі жыхары горада, якія імкнуліся даваць сваім дачкам адукацыю ў аб'ёме курса жаночых прагімназій Міністэрства народнай асветы. 10 жніўня сабраўся Папачыцельны савет, які прыняў пастанову адкрыць пры вучылішчы трэці і чацвёрты класы з захаваннем дапамогі 700 рублёў.<sup>5</sup> Савет разгледзіў план, праграму і размеркаванне ўрокаў Полацкага чатырохкласнага з падрыхтоўчым класам жаночага вучылішча гаспадыні Чарновой. Усе дакументы атрымалі станоўчы водгук, але было выказана два патрабавання:

1. пры выкладанні рускай мовы павінна быць літаральна выпайнана без усялякіх змяненняў і адступленняў праграма, якую зацвердзілі для Віленскага Марыінскага жаночага вышэйшага вучылішча;
2. Чарнова павінна ў дапаўненне да прадстаўленай праграмы ўказаць з дакладнасцю тыя падручнікі, па якіх будзе выкладацца кожны прадмет, праграмы з дакладным тлумачэннем, у якім аб'ёме будзе праводіцца па прадмету Закона божага чытанне і тлумачэнне святога пісання.<sup>6</sup>

Такім чынам, вучылішча пачало працу на больш вышэйшай ступені. Апошні раз Чарнова ўпамінаецца ў дакументах 10 студзеня 1880 года, калі папачыцель просіць прадставіць справаздачу аб працы вучылішча. У чэрвені 1880 года дырэктар народных вучылішч просіць памочніцу Чарновой Вільгельміну Рульковіус заняць месца гаспадыні вучылішча.<sup>7</sup> У 1881 годзе гарадская Дума выдзяляе ад горада дапамогу 300 рублёў у год, каб адкрыць пяты клас у новым навучальным годзе. А ў 1888 годзе вучылішча пераезджае на вуліцу Ніжнепакроўскую ў дом манастыра.<sup>8</sup>

Змест навучання ў вучылішчы вызначаўся адпаведнымі «палажэннямі» і «правіламі», прынятымі ў перыяд з 1871 па 1889 г., дзе галоўная ўвага звярталася на выкладанне закону

<sup>5</sup> НГАРБ, ф. 2737, воп. 1, спр. 2, а. 8.

<sup>6</sup> Там жа, ф. 2737, воп. 1, спр. 2, а. 7-8, 16-18.

<sup>7</sup> Там жа, ф. 2737, воп. 1, спр. 4, а. 16.

<sup>8</sup> Там жа, ф. 2737, воп. 1, спр. 4, а. 36.



божага, рускай мовы, гісторыі і геаграфіі. Школьнае начальства ўсяляк імкнулася захаваць старыя метады навучання шляхам зубрэння падручнікаў. Упраўленне Віленскай вучэбнай акругі ставіла задачу перад школай – выходзіць вучаніц у духу вернасці праваслаўнай царкве і адданасці царскаму самадзяржаўю. У раскладзе ўрокаў вучылішча значацца наступныя прадметы: падрыхтоўчы клас – руская, французская мовы, чыстапісанне, рукадзелле, арыфметыка. У першым класе ўводзіліся геаграфія, нямецкая мова, руская вусная і пісьмовая мова. У трэцім і чацвёртым класах прыбаўляліся гісторыя, геаграфія, прыродазнаўства. Экзамены праходзілі з 7 мая па 4 чэрвеня ва ўсіх класах па рускай, нямецкай, французскай мовах, геаграфіі, арыфметыцы, а ў старшых класах яшчэ па гісторыі і прыродазнаўству. Таксама адбываліся паводзіны, увага, парадак, стараннасць. Значнае месца адводзілася вывучэнню Закона божага.<sup>9</sup> Цікавая асаблівасць назіраецца ў вучылішчы. Так, у пансіёне, які існаваў да гэтага выкладаўся Закон Божы ці «Священная история Ветхого и Нового завета и закона божьего Греко-российского и римско-католического исповедания, также евангелическо-лютеранского». Улічваўся канфесійны стан і пазней, у гімназіі, дзе Закон Божы выкладалі для праваслаўных, каталікоў, лютэран, іўдзеяў. А вось тут Закон божы выкладае толькі праваслаўны святар Міхаіл Іонавіч Дуброўскі. Але вучаніцам іншага веравызнання было дазволена не наведваць урокі Закона Божага. Тым не менш, іх было болей паловы. Так, у 1896/1897 навучальных гадах навучалася: праваслаўнага веравызнання – 45, іўдзейскага – 61, лютэранскага – 10, рымска-каталіцкага – 12. У 1897/1898 гг. праваслаўнага – 40, іўдзейскага – 72, рымска-каталіцкага – 11, лютэранскага – 9. У 1896 г. была праведзена праверка вучылішча ўчастковым інспектарам народных вучылішч, стацкім саветнікам Я.І. Тараноўскім. Ён адзначыў добрую пастаноўку навучальна-выхаваўчай справы, але заўважыў, што ў методыцы выкладання некаторых прадметаў назіраецца адступленне ад дыдактычных патрабаванняў і ў засваенні вучэбнага курса выхаванкамі заўважаюцца праблемы:

---

<sup>9</sup> НГАРБ, ф. 2737, воп. 1, спр. 6, а. 7-9.

1. выкладанне рускай мовы ідзе паспяхова, але змест вершаў павінен быць патрыятычным.
2. па гісторыі ўрокі старанна завучваюцца і перадаюцца правільна, але ў перасказе матэрыялу, які вывучаўся раней, не выяўлена трывалых ведаў па храналогіі.
3. вучаніцы валодаюць дастатковымі ведамі па фізічнай і палітычнай геаграфіі, як агульнай, так і рускай, але звесткі па матэматычнай геаграфіі нельга лічыць здавальняючымі – вучаніцы не маюць выразнага ўяўлення аб напрамках мерыдыянаў і шыраты месца, і ім цяжка ў вызначэнні шыраты і даўгаты па карце і глобусу.

Таксама было адзначана, што пры добрай пастаноўцы вучэбнай работы недастаткова заўважаецца клопат аб развіцці патрыятычнага, нацыянальнага, рэлігійнага пачуццяў. Неабходна ўстанавіць пільны нагляд за выкананнем рэлігійных абавязкаў вучаніцамі, акуратнасць у наведванні імя храма ў вольны ад класных заняткаў час. Для вучаніц быў рэкамендаваны спіс лепшых рускіх гістарычных твораў.<sup>10</sup>

Змест выхавання таксама вызначаўся статутамі, цыркулярамі і інструкцыямі Міністэрства Народнай Асветы і папярэдняга Віленскага вучэбнага акругі. Гэтыя дакументы сведчаць аб няўхільным імкненні міністэрства і яго органаў на месцах узмацніць уплыў навучальных устаноў на вучаніц як праз навучанне, так і пры дапамозе спецыяльных мерапрыемстваў. Да такіх мерапрыемстваў можна аднесці шматлікія святкаванні з нагоды юбілеяў і памятных дат. Напрыклад, у красавіку 1900 года дырэктар народных вучылішч піша цыркуляр Рульковіус аб святкаванні 100-годдзя са дня смерці Суворова.<sup>11</sup> У цыркуляры ўтрымліваецца прапанова 7 мая ўшанаваць памяць расказаў і чытаннем. Цыркуляры 1902 года прапаноўваюць правесці 21 лютага паніхіду з нагоды 50-годдзя смерці Гоголя і літаратурна-вакальныя чытанні, а 23 красавіка - ушанаванне рускага паэта Васіля Андрэевіча Жукоўскага.<sup>12</sup> Для апошняй

<sup>10</sup> НГАРБ, ф. 2737, воп. 1, спр. 8.

<sup>11</sup> Там жа, ф. 2737, воп. 1, спр. 10, а. 5.

<sup>12</sup> Там жа, ф. 2737, воп. 1, спр. 10, а. 5.

падзеі была распрацавана папячыцельская праграма, надрукаваная ў друкарні Клячко.

1. «Боже царя, храни» – хор вучаніц старшага класа
2. Прамова выкладчыка Даўгова І.І.
3. Чытанне ўголас вершаў і спяванне песень вучаніцамі. І пад канец – народны гімн.<sup>13</sup>

Састаў выкладчыкаў быў невялікі. Як правіла, яны працавалі не толькі ў адной навучальнай установе, таму расклад заняткаў складаўся так, каб выкладчыкам было зручна. Варта прывесці і прозвішча выкладчыкаў. Рускую мову выкладаў спачатку Васіль Ягоравіч Савіцкі, потым Далгоў Іван Іванавіч, выкладчык кадэцкага корпуса, Зязюлін Іосіф Іванавіч – рускую мову і геаграфію, Леанардаў Дзмітрый Сяргеевіч, кандыдат багаслоўскіх навук, выкладаў рускую і царкоўнаславянскую мову, выкладчык кадэцкага корпуса – Берг Генрых Эмілевіч – матэматыку. Працаваў тут і Ласковіч Мікалай Восіпавіч. Невырава Марыя Пятроўна, Міцкевіч Марыя Сцяпанаўна (потым у гімназіі) і настаўніцы, якія жылі ў пансіёне на пансіённым утрыманні. Заработная плата не ва ўсіх была аднолькавая, плацілі ў асноўным паўрочна. Жанчыны-настаўніцы атрымлівалі значна менш. Напрыклад, Ласковіч за 10 урокаў ў тыдзень атрымліваў 342 рублі ў год, а Міцкевіч за 12 урокаў – 138 рублёў. Вучылішча валодала добрай бібліятэкай, але кнігі падбіраліся ў асноўным, улічваючы праграмны курс і прпускаліся праз цензуру. Напрыклад, у пачатку 1902 г. быў забаронены часопіс «Детское чтение» Навуковы камітэт прыняў наступную пастанову:

1. Приостановить с 1902 г. разрешение ученическим библиотекам средних учебных заведений и народным читальням и библиотекам выписывать журнал «Детское чтение» по предварительной подписке и допускать впредь этот журнал, если о том поступило ходотайство лишь по предварительному разрешению Ученого комитета
2. Изъять книги за 1901 год из библиотек.<sup>14</sup>

<sup>13</sup> НГАРБ, ф. 2737, воп. 1, спр. 10, а. 36.

<sup>14</sup> Там жа, ф. 2737, воп. 1, спр. 10, а. 6-7.

Увогуле, з гэтым часопісам адбыліся метамарфозы. У 1906 годзе, адзначыўшы свае саракагоддзе, ён раптам стаў называцца «Юная Расія». Але супрацоўнікі засталіся тыя ж самыя, выдаваўся часопіс па той жа праграме, што і раней, толькі змянілася назва. Чытачам паведамлялася, што часопіс «Детское чтение» перарос сваю назву, і ў далейшым будзе называцца «Юная Расія». Такое тлумачэнне было адрасавана цензуры, якая пісала «Задача журнала – давать детям чтение стала аморфной, т.к. общественный подъем и начатые правительством реформы наших дней настойчиво требуют от книги и школы насаждения и культивирования в народе и юношестве гражданственности, соответственно правовой жизни народа». Такі ж лёс чакаў і часопіс «Образование. Педагогический, литературный и научно-популярный журнал».

У 90-х гг. пры вучылішчы з'яўляецца пансіён. Невядома дакладна, калі ён быў заснаваны, але выяўлена гэта было толькі ў жніўні 1898 года. Хутчэй за ўсё, Рульковіус адкрыла пансіён самастойна, без узгаднення з дырэкцыяй народных вучылішч. Калі гэта было выяўлена, дырэкцыя запатрабавала выпрацаваць правіла адносна ўтрымання пансіёна і прадставіць іх Упраўленню Віленскай вучэбнай акурэгі для разгляду і зацвярджэння. Правілы былі зацверджаны Папачыцельскім саветам 2 лістапада 1899 года, і ў 1900 годзе іх надрукавала Полацкая друкарня Клячко. **(Дадатак 1)**

Што датычыцца колькасці выхаванак, якія пражывалі ў пансіёне, то ў гэтым жа, 1900 годзе іх было 34, ва ўзросце ад 8 да 16 год, па веравызнанню – праваслаўныя, па сацыяльнаму складу – дзеці чыноўнікаў, купцоў, дваранскага саслоўя, мяшчан, духоўнага звання. А ўсяго вучаніц у 1897 годзе было 128, у наступным – 132. Колькасць гэта расла, і ў 1902 годзе сур'ёзна падымалася пытанне аб пераўтварэнні 5-ці класнага вучылішча ў 7-класную гімназію з дапамогай ад казны. Аб гэтым хадайнічалі не толькі гаспадыня, але і жыхары горада. Полацкая ўправа пісала: «Учреждение женской гимназии в Полоцке не есть только вопрос народного просвещения для населения г. Полоцка, так как из-за отсутствия в Полоцке среднего учебного заведения состоятельные люди покидают наш город и переселяются в другие города для того, чтобы

иметь возможность дать своим детям приличествующее их средствам воспитание. С учреждением среднего учебного заведения не только прекратится переселение состоятельных классов из Полоцка, но и прильнет новый контингент, который переселится в Полоцк со своими семьями». Дума разгледзела пытанне аб памяшканні. І пакуль не знайшла лепшага, чым той дом манастыра, дзе знаходзілася вучылішча. Рутьковіус прапанавала выкарыстоўваць пад класы і сваю кватэру, якая знаходзілася ў гэтым жа доме. Дом быў забяспечаны арэндным дагаворам на 12 месяцаў цаною 1200 руб. у год. І было прынята такое рашэнне: на наём дома Дума выдзяляла 1200 рублёў, а каб забяспечыць гімназію ўласным домам з вучаніц браць дадатковую плату. Разлік быў такі: будуць навучацца 300 вучаніц. З кожнай браць дадатковую плату 10 рублёў, гэта 3000 рублёў у год. На працягу 12 год – 36000 рублёў плюс працэнты на гэтую суму. Грошы неабходна штогод класці ў Дзяржаўны банк. Такім чынам, праз 12 год у гімназіі будзе ўласны дом. Гласныя гарадской Думы, якія прысутнічалі, заявілі, што «охотно соглашаются на дополнительную плату, т.к. родители девиц, закончившихся 5 классов, разоряются на другие города». Што ж датычыцца субсідыі з боку Полацка на абсталяванне і першапачатковае абзавядзенне гімназіі, «из-за скудости средств полоцкого городского общественного управления, оно не может участвовать в этом расходе и необходимо ходатайствовать перед Попечительским советом о назначении необходимой суммы на эти расходы за счет казны». Казна грошы выдзеліла і гімназія была адкрыта, але ўласны дом так і не з'явіўся.<sup>15</sup>

---

<sup>15</sup> НГАРБ, ф. 2737, воп. 1, спр. 10, а. 11-17.

## Дадатак 1

### ПРАВИЛА

для пансиона, существующего при Полоцком 5-классном училище Вильгельмины Рульковиус

1. Содержательница Полоцкого пятиклассного училища может принимать к себе на полное содержание учениц, обучающихся в училище. Плата назначается в 250 рублей в год, считая в том числе и плату за обучение. Плата вносится вперед пополугодно, в августе и в январе.

2. За уроки музыки полагается 40 рублей в год при двух-недельных уроках.

3. Живущие у содержательницы ученицы имеют собственные книги, обувь, платье, белье и постель, за стирку белья отдельная плата не полагается.

4. Ученицы помещаются в квартире содержательницы училища.

5. Живя в семье содержательницы, пользуются общим столом с ней и учительницами. Пища воспитанницам дается всегда свежая, здоровая и в достаточном количестве с соблюдением главнейших постов для воспитанниц православного вероисповедания. Пища дается 4 раза в день:

1-й завтрак – чай с молоком и белым хлебом;

2-й завтрак – одно горячее блюда, чай или кофе, хлеб белый, масло;

Обед – два блюда. В праздничные дни добавляется третье, сладкое;

Ужин – холодная закуска, чай с хлебом и маслом.

6. Содержательницы и воспитательницы наблюдают, чтобы воспитанницы ежедневно читали молитвы утренние и вечерние, перед обедом и после обеда. В воскресные и праздничные дни необходимо посещать храм с воспитательницами.

7. Содержательница и воспитательницы наблюдают за поведением учениц и внушают им правила нравственности и приличия.

**8.** Живущие у содержательницы воспитанницы должны быть одеты чисто, прилично и сообразно времени. Они носят форменное платье, а в неклассное время могут носить и другое.

**9.** В класс воспитанницы отправляются с дежурной воспитательницей и возвращаются вместе с ней, находясь под ее надзором и содержанием во внеклассное время. Дежурная воспитательница наблюдает за приготовлением заданных уроков, и за тем, чтобы воспитанницы пользовались необходимым отдыхом и движением.

**10.** Ученицы встают в семь утра и приводят все в порядок. Отбой – 9 часов для младших, 10 – для старших.

**11.** По воскресным дням и праздникам воспитанницы могут быть отпускаемы, но только к родственникам или тем семействам, которые будут указаны родителями или опекунами, если семейства эти изъявили желание. Отпускаются только с теми лицами, которые желают их брать или с присылаемой прислугой. Остающиеся находятся под личным надзором содержательницы или наблюдением одной из воспитательниц.

*Національні історичні архіви РБ,  
ф. 2737, воп.1, спр. 8, а. 2.*

---

## Лён і вырабы з лёну ў знахарскіх практыках беларусаў Падзвіння\*

У.А. Лобач

У традыцыйнай культуры беларусаў Падзвіння лён, з'яўляючыся найважнейшай тэхнічнай культурай, адначасова выступаў і як сакралізаваная расліна, надзеленная шырокім спектрам сімвалічных функцый. Міфалагізаванае стаўленне да лёну мела ў сваёй аснове доўгі тэхналагічны ланцужок (на парадак большы, чым у выпадку са збожжам) пераўтварэння расліны ў палатно, што ў архаічным мысленні ўсведамлялася, як нападмагічная шматпрыступкавая працэдура вылучэння прадукту Культуры са свету Прыроды. Разам з тым, лён яшчэ да стадыі апрацоўкі выступае як расліна падкрэслена культурная, пра што сведчыць яе антрапаморфнасць (у загадцы: «цела носіш, косці бросіш, галоўку з'ясі» [6, с. 71] і выразныя апатрапейныя функцыі. Так, на Падзвінні шырока распаўсюджана ўяўленне пра тое, што на льяное поле ці ільнішча не могуць запаўзаць змеі, якія, у адваротным выпадку,дохнуць. Паўсюдна на Беларусі верылі, што «пад час жніва ці якой іншай работы ў полі лепш класці дзяцей спаць у лён, калі ён блізка расце, бо тады ні чорт «падвеяць» не здолее, ні злы чалавек-урачы».[14, с. 305]

Сюжэт «лён-абярэг» выключна адлюстраваны ў легендзе, зафіксаванай аўтарам на Асвейшчыне: «Ішла дзеўка ўночы адна і пагнаўся за ёй нехта, мабыць чэрці. Тая ратунку крычаць да ўцякаць. А дзе ж ты ад чорта схавашся? Ну дык, во яна забегла ў сарай, дзе ўжо лён з поля звёзшы былі. За тым лёнам яна схавалася і чэрці ўжо тут за ёй прыбгаюць. А ісці чэрці туды ня могуць, дзе лён, то й гавораць яму: - Аддай нам дзеўку!

А Лён ім:

- Я тады вам дзеўку аддам, як вы мае пакуты прыймаце.
- Якія твае пакуты?

---

\* Артыкул падрыхтаваны пры фінансавай дапамозе Беларускага Рэспубліканскага Фонда фундаментальных даследаванняў у рамках праекта Г04 М 209



- Ірвуць мяне з усёй сілы...

- І ўсё?

- Мочаць мяне і сонцам пякуць...

Усё?

- Не. Потым б'юць мяне, што ёсць сілы.

- І ўсё?

- Мнуць ды трэплюць мяне, цераз зубы жалезныя цягнуць, а потым прадуюць...

Ну во, так той Лён аж да пеўняў тым чартам пра свае пакуты расказваў. А як ужо пеўні запіялі, то паўцякалі тыя чэрці, ды пазабыліся пра дзеўку.»\*

Паводле позніх народных тлумачэнняў выразная апазіцыйнасць лёну «нячыстай сіле» вынікае з таго, ўто з яго робяць кнот для царкоўных свечак, а з насення - алей, які ўжываюць пад час царкоўнага посту. [8, с. 9]

Аднак, гісторыя ільнаводства на Падзвінні (вядома з часоў позняга неаліту [12, с. 87] і яго культурны кантэкст (народныя ўяўленні і вераванні) дазваляюць разгледзець міфалагічную сутнасць лёну больш глыбока, што ў сваю чаргу, дае магчымасць вызначыць яго месца і ролю ў знахарскіх практыках\*\* беларусаў Падзвіння.

Аналіз этнаграфічнай фактуры паказвае, што ў традыцыйнай карціне свету беларусаў лён суадносіцца з верхнім (нябесным) ярусам светабудовы і супрацьстаіць сферы хтанічнага (інфернальнага). Усе магчымыя прадпісанні і маніпуляцыі, што папярэднічалі сяўбе, былі накіраваны на тое, каб лён рос высокі («даставаў неба»). Прыкметы на ўдалы лён считваліся у нябеснай сферы. Так, беларусы Падзвіння лічылі, ўто «чым вышэй лятаюць увесну першыя «мятнікі» (матылі), тым вышэй вырасце ў наступнае лета лён» [9, с. 207], а адным з удалых для

---

\* Запісана 05.05.2003 ад Яськовай В.П., 1922 г.н., в. Ігналіна Верхнедзвінскага р-на.

\*\* у дадзеным кантэксце пад «знахарскімі практыкамі» мы будзем разумець усю сукупнасць сімвалічных дзеянняў, накіраваных на папярэджанне, прафілактыку і лячэнне хвароб разнастайнай этыялогіі. Суб'ектнасць («моцны знахар» ці просты высковец) «знахарскіх практык» у нашым выпадку не мае значэння.

сяўбы лёну лічыўся «дзень, калі убачыш ястраба – мышатніка» [11, с. 298]. Невыпадковым падаецца і тое, што, высцілаючы лён, «першую жменю слалі ў выглядзе кружка (сонейка, месячык) і рабілі яго з усходу» [2, с. 300], а адна з галоўных прылад па апрацоўцы лёну – прасніца вельмі часта арнаментавалася салярнымі (шырэй – астральнымі) сімваламі\*. Не выключана, што ў старажытнасці культура лёну была звязана з культам бога Грымотніка – Перуна. Паказальна, што знакі на дрэнны/добры ўраджай лёну даваліся сонцам менавіта на Грамніцы (15.02) – свята, якое генетычна ўзыходзіць да культу Перуна: «Пахмурная Грамніца варожыць на поўны неўраджай ільну і наадварот, калі ўвесь гэты дзень сонечны і марозны, то пасеяны ў хоць якую пару абавязкова ўродзіць». [14, с. 372] На Падзвінні верылі, што, «як толькі пачуюцца першыя грымоты, трэба паварушыць рукою льняное насенне, прызначанае для сяўбы: вырасце добры лён» [9, с. 110]. Вельмі знакавым з’яўляецца і павер’е аб тым, што ільняное поле ці ільнішча – гэта максімальна бяспечныя зоны для чалавека падчас перуна (навальніцы, маланкі) [14, с. 295]. Характэрна, што і ў беларукім фальклору, які прынцыпова арыентуецца на сімвалізацыю рэчаіснасці, лён суаднесены з такім прасторавым локусам як гара («На гары лён, на гары лён, белы кужаль» [1, с. 193]), што ў міфалагічнай карціне свету маркіравала Цэнтр Сусвету і зону максімальна набліжаную да сферы нябесных багоў у т.л. Перуна [1, с. 193].

Варта прыгадаць, што і апрацоўка (прадзенне) лёну катэгарычна забаранялася у пятніцу напярэдадні дня св. Іллі [11, с. 279], які ў традыцыі народнага хрысціянства замясціў Перуна і пераняў яго функцыі.

Суаднесенасць з нябеснай сферай і супрацьпастаўленасць лёну хтанічнаму ярусу з яго прадстаўнікамі (змеі, чорт, «нячыстая сіла») абумовілі выкарыстанне лёну ў магічных аперацыях засцерагальнага характару: «Льняную «кастру» трэба вывозіць у балотныя мясціны і пераважна на балотныя дарогі. Чэрці «ужысці» баяцца не толькі «кастры», але і паху

\* Гл. напрыклад: Беларусы. Т. 1., с. 304; Этнаграфія Беларусі. Энцклапедыя. Мн., 1989, с. 411.

яе, а таму не пасмеюць прыступіцца тут ні да людзей, ні да статка» [9, с. 119].

Сімволіка магічнага выкарыстання кастрыцы заключаецца ў тым, што яна «маніфестуе» прыродную сутнасць лёну як расліны, але як асобны элемент («адыходы») можа быць атрыманыя толькі ў выніку культурнай апрацоўкі лёну. Гэтая амбівалентнасць кастры ляжыць у аснове яе выкарыстання, як у знахарстве (выяўленне «прыроднага/нечалавечага» у сферы культуры), так і ў чарадзеістве (перавод аб'екта культуры у хаатычны, дэструктыўны стан пасродкам «прыроднага» апаратара – кастрыцы). Да прыкладу, на Купалле раніцай жанчыны перасыпалі вясковую вуліцу «мялленем» ад ільну. «Чыя карова па дарозе ў поле будзе пераскокваць цераз «мялленне» ці спыніцца каля яго і пачне нюхаць, разграбаць капытамі, бадаць і раўсці – гэта верны доказ, што гаспадыня гэтае каровы ведзьма» [11, с. 209].

І супрацьлеглая працэдура: «У той час, калі жанчыны ў Чысты Чацвер мнуць лён, каб сабраць кастрыцу дзеля выяўлення ведзьмы, самі ведзьмы таксама мнуць лён да ўсходу сонца і, голыя, сыплюць кастрыцу на вуліцы. Малако ад першай каровы, якая пройдзе па ведзьмінай кастрыцы (на Купалу), пераходзіць да ведзьмы» [11, с. 211].

Выразнымі апатрапейнымі функцыямі надзялялася насенне лёну, што тлумачыцца, як высокім сімвалічным статусам самой расліны (гл. вышэй), так і множнасцю ільняных зярнятак. Немагчымасць пералічыць (сабраць) насенне лёну (як і маку), адмыслова рассыпанага ў якасці абярэга, стварала, на думку беларусаў, непераадольную перашкоду для розных хваробаў і «нячыстай сілы». Так, на Ушаччыне і Лепельшчыне верылі, што, «каб засцерагчыся ад розных заразных хваробаў трэба... засеяць вузкі шнур зямлі вакол вёскі макам – «цякуном» ці льняным насеннем. Наогул «нячыстая сіла» льнянога насення не трымае, а таму на льнянішчы не бывае; калі дзе-нібудзь агледзіць сабе месца, там дастаткова рассыпаць хоць жменю насення, і хвароба адразу ж адступіцца» [15, с. 184].

Адносна канкрэтных хваробаў, найбольшую эфектыўнасць лён выяўляў ў дачыненні да «спалоху» (упуду, ляку) і «звіху» (расцяжэнні, боль у суставах і да т.п.), што,

на нашу думку з'яўляецца невыпадковым. Лён, як было паказана вышэй, у міфапаэтычнай карціне свету трывала суадносіўся з верхнім (нябесным) ярусам светабудовы, якому ў антрапалагічным вымярэнні адпавядае галава чалавека. У той жа час, «спалох» уяўляе сабой псіха-эмацыйную хваробу, захварэць на якую чалавек мог толькі пасродкам органаў зроку і слыху (г. зн. «праз галаву»). Паказальна і тое, што ў знахарскіх прыёмах пазбаўлення ад «упуду» шырока прадстаўлена сімволіка верхняй (нябеснай) сферы (агонь, дым, стол) і каналы камунікацыі з ёй (печ-комін). У якасці ж дзейснага лекавага сродку выкарыстоўваецца кужаль ці ачэскі лёну, якія займаюць прамежкавае становішча паміж аб'ектамі Прыроды і прадметамі (рэчамі) Культуры. Дзеля таго, каб пазбавіць дзіця спалоху ў к. XIX ст. раілі «узяць жменю кужалю і часаць яго, адкрыўшы комін, а пачасаўшы, разаслаць на стале і паставіць пасярод зляканага дзіцёнка, і запаліць: куды дым, туды і ляк; дым на двор і ляк - дамоў» [10, с. 36]. Падобны спосаб лекавання «упуду» практыкуюць знахары Ушаччыны і на пачатку трэцяга тысячагоддзя. Прамаўляючы спецыяльную замову, трэба «памераць усё цела пакуллем (пража з ачоскаў лёну). Тады выкласці з гэтага пакулля круг. Хворага паставіць у сярэдзіну круга. Пакулле падпаліць, прыгаворваючы: «Пуд, пуд, застанься тут!»\*.

Пры лячэнні «звіху» (усведамляўся як парушэнне унутраных сувязяў у базавай (костнай)структуры чалавека) найчасцей выкарыстоўвалася ільняная нітка, што ў сімвалічным плане выступае як сродак магічнага звязвання і злучэння, вымярэння, абмежавання і адмежавання. Пры гэтым, надзвычайнымі якасцямі называлася менавіта суровая (нямытая, нябеленая) нітка, наколькі яна ўтрымлівала энергетычную субстанцыю чалавека – сілну: «Ад звіху робяць навязкі: на суровай нітцы... завязваюць дзевяць вузельчыкаў (тры на тры); потым трэба звязаць тры вузельчыкі, прачытаць адну або тры «Багародзіцы», пасля гэтага трэба перахрысціцца і абвязаць той ніткаю хворы сустаў, пакінуўшы яе, пакуль яна не парвецца» [15, с. 199-200].

\* Запісана студэнткай ПДУ Шабанавай І.У. у 2002 г. ад Барысёнак М.К., 1914 г.н. в. Мосар Ушацкага р-на.

Невыпадковым у дадзеным выпадку з’яўляецца і шматразовае завязванне вузельчыкаў, бо ў традыцыйнай духоўнай культуры славян вузел выступае як «знак спынення, замацавання і авалодання чым-небудзь. З дапамогай вузла ловяць, захопліваюць шчасце, бяду, хваробу, псоту, ураджай, урадлівасць, удачу» [4, с. 472]. Разам з тым, сімволіка ніткі з’яўляецца амбівалентнай. Бо «у працэсе прадзення нітка ўяўляе сабой канчатковы, гатовы, «культурны» прадукт – у адносінах да прыродных матэрыялаў – канопляў (льну) альбо воўны. А ў ткацкім цыкле нітка – выходны матэрыял, з якога атрымліваецца «культурны» прадукт – палатно» [3, с. 402]. «Дваістасць» ніткі, адначасовая прыналежнасць «прыродзе» і «культуры» у сукупнасці з шырокім спектрам сімвалічных функцый абумовілі яе шырокае выкарыстанне, як у знахарстве, так і у чарадзеістве. З аднаго боку, функцыя вымярэння, завязвання і авалодання хваробай магла актыўна выкарыстоўвацца пры пазбаўленні ад звіху, упуду, дзічоў і трасцы, з другога боку, і чараўнікі, каб «завязаць» ураджай (здароўе, «долю») непрыяцелям і ўзмацніць дзеянне чараў, перавязвалі залом у жыцце «льняною ніткаю, павязаную у шмат вузельчыкаў» [13, с. 27]. Функцыі абмежавання (лімітацыі) і злучэння абыгрываліся пры выкарыстанні ніткі ў любоўнай магіі. Так на Шуміліншчыне хлопцы напярэдадні Калядаў дзеля таго, каб дзеўкі не ішлі замуж у іншыя вёскі, «абкручвалі сяло суровай ніткай» [7, с. 30]. А на Лепельшчыне лічылі, што, каб «прысушыць» каханага трэба «суровай ніткай, працягнутай з дапамогай іголки праз дзвух жаб, дакрануцца да жаданага чалавека» [15, с. 116].

Разрыў ніткі ў міфалагічным кантэксце азначаў разрыў мяжы паміж «гэтым» і «тым» светам, пераход з адной сферы (статуса) у другую. Напрыклад, «каб вярнуць Ваўкалаку чалавечы воблік, трэба было, сустрэўшы яго, перацягнуць цераз дарогу суровую нітку і, прапусціўшы праз яе пярэваратня, адразу разарваць нітку папалам» [9, с. 69].

Такім чынам, выкарыстанне лёну і вырабаў (вытворных) з яго у знахарскіх практыках беларусаў Падзвіння абумоўлена:

- а) Высокім сімвалічным статусам уласна расліны, звязанай у міфалогічнай свядомасці з верхнім (нябесным, «Боскім») ярусам светабудовы;

- б)** Міфалагічным асэнсаваннем тэхналагічных аперацый па апрацоўцы лёну, што прадметна ўвасаблялі вылучэнне аб'екта культуры (рэчы) са сферы прыроды;
- в)** Амбівалентнай сімвалічнай сутнасцю (памежным статусам у антыноміі Прырода-Культура) такіх вытворных з лёну як кастра, ачоскі (пакулле), кужаль і такога вырабу як ніткі, што дазваляе ў знахарскіх аперацыях апеяваць і да сферы Прыроды і да сферы Культуры.

На прыканцы пазначым, што завяршэнне разгляду функцый ільняных вырабаў у знахарстве менавіта ніткамі не выпадковае. Справа ў тым, што чым далей ад лёну-расліны да вырабу-рэчы па тэхналагічна-сімвалічнай ліній Прырода-Культура, тым большую ролю адыгрывае семантыка рэчы (абруса, ручніка, кашулі і г.д.), у той час, як сімволіка матэрыялу (сыравіны) становіцца другаснай.

## Літаратура

1. **Беларускі фальклор.** Хрэстаматыя. Мн., 1985.
2. **Беларусы.** У 8 т. Т. 1: Прамысловыя і рамесныя заняткі. Мн., 1995.
3. **Валенцова М.М.** Нить.// Славянские древности: этнолингвистический словарь. Т. 3. М., 2004.
4. **Валенцова М.М.** Узел.// Славянская міфалогія. Энц. слоўнік. М., 2002.
5. **Дучыц Л., Лобач У.** Гара.// Беларуская міфалогія. Энц. Слоўнік. Мн., 2004.
6. **Загадкі.** Мн., 2004.
7. **Зямная дарога ў вырай:** Беларускія народныя прыкметы і павер'і. Кн. 3. Мн., 1999.
8. **Никифоровский Н.Я.** Нечистики, свод простонародных в Витебской Белоруссии сказаний о нечистой силе. Витебск, 1995.
9. **Никифоровский Н.Я.** Простонародные приметы и поверья, суеверные обряды и обычаи... Витебск, 1897.
10. **Романов Е.Р.** Белорусский сборник. Вып. 5. Витебск, 1891.
11. **Романов Е.Р.** Белорусский сборник. Вып. 8. Вильна, 1912.
12. **Чернявский М.М.** Исследования неолитических поселений на Кривинском могильнике.// Доклады к конференцин по археологии Белорусии, М., 1969.
13. **Шлюбскі А.** Матэр'ялы да вивучэння фальклору і мовы Віцебшчыны. 4.1. Мн., 1927.
14. **Fedorowski M.** Lud bialoruski na Rusi Litewskiej. T. 1. Krakow, 1897.
15. **Werenco F.** Przyczynek do Lecznictwa ludowego.// Materyaly antropologiczno-archeologiczne i etnograficzne. T. 1. Kraków, 1896.

---

## Изменение планировочной структуры г. Полоцка с к. XVIII по XX вв.

*Т.А. Орлова*

На каждом конкретном этапе развитие города определяется исторически сформировавшимися факторами (экономическими, политическими, природными и др.), состав которых с течением времени усложняется и которые в свою очередь влияют на его функциональную структуру и пространственную композицию. В Полоцке, как и в других городах, постепенно складывалась развитая и дифференцированная система функциональных зон (общественного центра, элементы которого стали размещаться на территории посада, селитьбы, промышленности) и пространственных связей ансамблей (монастыри, церкви, общественные здания, административные и торговые площади).

После проведения в XVIII в. по указу Екатерины II административных реформ по разделению России на 50 губерний, значение и размеры города стали определяться экономическими (торговля и характер промышленного производства) и политическими (административный статус) факторами, природными условиями и ресурсами, а также положением относительно внешних транспортных коммуникаций. Вопросами развития городов ведала сначала «Комиссия о каменном строении Петербурга и Москвы» (1763-1796), а затем-строительный Комитет (с 1806 г.). Активизации указанных работ способствовал также указ 1768 г. «О сделании всем городам, их строению и улицам специальных планов по каждой губернии особо». Это была необходимая предварительная работа, обеспечивавшая разработку проектов планировки городов опорными планами. В одном масштабе выполнялись наложения «дорегулярного» и «регулярного» планов каждого города. В результате такой деятельности в последней четверти XVIII в. для большинства городов России были впервые составлены и учреждены новые генеральные планы, имевшие силу закона. Сравнивая данные проекты можно установить основные приемы и закономерности их построения и выяснить элементы планировочной



организации, подлежащие восстановлению или ликвидации.

Первым планом для города Полоцка является фиксационный план 1778 г., в котором нашли отражение градостроительные принципы классицизма, заложенные в процессе эволюции города. Будучи в начальной стадии осуществления, он был почти полностью повторен в проекте губернского архитектора И. Зигфридена 1793 г. Им составлен документ «План городу Полоцку как ныне выстроено и выстраивается».

На карте 1778 г. были обозначены существовавшие главные городские ансамбли и отдельные крупные сооружения, существовавшие каменные и деревянные строения (жилая застройка, объекты общественного центра, а также жилые кварталы). Вариант проектного предложения в основном сохранил все элементы старого города.

Сравнение ситуационного и проектного планов показывает, что нерегулярная, но в общих чертах прямоугольная планировка, сложившаяся к 1778 году, послужила основой для нового плана. Трассы большинства улиц были спрямлены. Это улицы, практически не изменившие свою трассировку и которым соответствуют в настоящее время улицы Л. Толстого, Советская, проспект К. Маркса, Евфросиньи Полоцкой. Одновременно прокладывались новые участки улиц таким образом, чтобы их замыкали архитектурные доминанты. В частности, перспективы городских улиц стали выходить на фасады костела францисканского монастыря и Богоявленской церкви. На главной площади предусматривалось строительство присутственных мест, размещение площадей отдельно с мясными и молочными лавками, для продажи сена и дров, рынков для торговли продуктами.

Строительство по утвержденному генеральному плану осуществлялось довольно точно, горожан заставляли селиться только на отведенных участках, а старые дома, мешающие прокладке новых улиц, сносили. В первой половине XIX в. город начал благоустраиваться. Центральные улицы были мощены, большинство дворовых территорий в центральной части города также имело каменное мощение.

В дальнейшем закреплялась прямоугольная система планировки, возникали новые жилые кварталы. Если на планах 1778 и 1793 гг. некоторые кварталы только «проектировались», то уже к середине XIX в. они были застроены

С 1793 до 1918 г. произошло незначительное усложнение планировочной сети. В центральной части города сохранились очертания линий застройки площадей и улиц. Дальнейшее развитие получила неправильная планировка жилых кварталов деревянной усадебной застройки на Верхнем и Нижнем замках. Если в конце XVIII в. кварталы группировались на отдельных участках, то к 1918 г. застройка заняла почти всю территорию замков.

Среди наиболее важных сооружений второй половины XIX в. и начала XX в., нанесенных на план 1918 г. и ныне сохранившихся, следует отметить казарму по ул. Замковой (здание городской больницы), пристройку с южной стороны к Кадетскому корпусу, группу гостиниц на бывшей ул. Спасской, торговые и жилые постройки вдоль бывшей Александровской улицы.

Таким образом, историческая планировочная структура города окончательно сложилась в XIX в. После революционных событий 1917 г. градостроительные преобразования касались в основном отстройки поврежденных пожарами зданий, а также возведения и приспособления новых построек в границах существующих кварталов.

В 1936 г. был утвержден проект реконструкции города сроком на 25 лет, в соответствии с которым предполагался большой снос домов на берегу Зап. Двины, устройство набережной с разбивкой пешеходных дорожек и малыми архитектурными формами.

Вдоль современной улицы Евфросиньи Полоцкой также планировался снос всех построек и размещение зеленой зоны с элементами благоустройства. Но этот план не был осуществлен, поскольку началась Великая Отечественная война.

Очередной генеральный план реконструкции города разрабатывался в 1947 г. с учетом тех разрушений, которые были причинены войной, но в контексте основных положений плана 1936 г. Главная магистраль города проектировалась па-

параллельно р. Зап. Двине. Она была образована на основе двух параллельно идущих улиц – Карла Маркса и Орджоникидзе и за счет кварталов, расположенных между этими улицами. В связи с военными разрушениями от всей застройки, находившейся между указанными улицами и на всем направлении сохранилось только двухэтажное каменное здание и несколько одноэтажных домов, которые можно было приспособить под жилье. Поэтому проект предусматривал снос немногих уцелевших сооружений и устройство протяженной центральной магистрали в виде бульвара.

Согласно новому проектному решению планировался снос почти всей исторической застройки Верхнего замка, улицы прокладывались таким образом, что существовавшая на тот период уличная сеть практически растворялась в новой планировке, одна из главных улиц должна была проходить в непосредственной близости от Софийского собора. Многие улицы, в том числе – Л. Толстого, Энгельса, Советская, отрезок бывшей улицы Крыжовой, выходивший на перспективу Богоявленской церкви, были включены в пятно застройки новых кварталов. Частично строительные работы в соответствии с данным планом были осуществлены, но в связи с ограниченным финансированием продвигались довольно медленно.

В 1964 г. была произведена корректировка проекта 1947 г., которая также предусматривала масштабную перепланировку и снос большого процента зданий.

Период активного строительства социализма определял качественно новые задачи для архитекторов и не только в оформлении экстерьеров зданий, но данный аспект касался и градостроительной деятельности. Архитекторы считали, что создавая новую архитектурную оболочку, они создают новый мир. Архитектурные профессиональные идеалы чрезвычайно тесно переплетались с общественными, поэтому в результате сугубо эстетическая выразительность стремительных перспектив, чистых линий и грандиозных залитых светом пространств на чертежах стала существенным аргументом в пользу радикальных социальных программ, полного обобществления «нового быта», «социалистического города». В связи с этим, по – новаторски смело разрушалось то, что несло ценнейшую

историческую информацию. В соответствии с планом 1964 г. предполагался снос не только исторически ценной рядовой застройки по ул. Ленина, но и разрушение всего архитектурного ансамбля Корпусной (бывш. Парадной) площади XVIII в. на южной стороне площади планировалось строительство ресторана на северной- библиотеки и выставочного зала. В дополнение к существующему кинотеатру «Родина» предполагалось возведение еще одного кинотеатра на пересечении существующих улиц Л. Толстого и Советской, новый Дом культуры должен был располагаться по ул. Стрелецкой напротив комплекса Иезуитского коллегиума. Планировалось также строительство торгового центра на участке между существующими домами № 1 и № 3 по пр. К. Маркса, при этом дом № 1 попадал под снос. Позднее разрабатывались другие варианты генплана развития города: в соответствии с планом 1972 г., например, предполагалась прокладка трамвайных путей, которые должны были соединить Полоцк и Новополоцк, по территории древнейшего археологического памятника-городища, согласно другому проекту, конца 1980-ых годов, планировалось строительство многоэтажных зданий в центральной части города. В силу разных причин эти проекты не были осуществлены в полном объеме.

В 1988 г. был подготовлен очередной проект в связи с планируемым строительством театра в центральной части города. Однако, несмотря на то, что в 1983-85 гг. уже был разработан проект историко-архитектурного инженерного обоснования регенерации исторической застройки Полоцка, мероприятия по сохранению исторически ценной застройки в рамках данной работы не предусматривались. Предполагался снос деревянных и одноэтажных каменных домов по ул. Ленина, Войкова, Скорины, Л. Толстого. Отсутствие достаточного финансирования в очередной раз не позволило осуществить строительство.

Градостроительная ситуация, которая сложилась к настоящему времени позволяет сказать, что городской центр в основном сохранил прямоугольную планировочную систему, свидетельствующую о градостроительных идеях классицизма. Наряду с ней в уличной сети прослеживается элемент

нерегулярной планировки, не затронутой реконструкцией последней четверти XVIII и первой пол. XIX вв. (улица и переулок Замковые).

Типичной чертой пространственной планировочной организации города, прослеживаемой на различных этапах его исторического развития, является ориентация улиц на важные в архитектурном отношении здания, которые располагались в застройке самой улицы или за ее пределами. Эта особенность, обусловленная еще и эстетическими требованиями, служила прогрессивной традицией, способствовавшей художественному эффекту при восприятии градостроительной композиции. Существующие очертания улиц почти полностью совпадают с заложенными в период регулярной планировки. Улица Советская соответствует бывшей Спасской. В отличие от последней она теперь тупиковая, ограниченная с востока ул.Энгельса. Единственные объекты постройки к. XIX – н. XX вв., которые в структуре застроенного квартала фиксируют это направление – дом № 4 по ул.Свердлова и дом №3 по ул.Сакко и Ванцетти. Улица Ленина соответствует бывшей Нижнепокровской (Великой).Бывшую Витебскую улицу (ранее – Александровская, теперь – нечетная сторона пр. К. Маркса) в структуре более поздней застройки фиксирует дом № 29 по пр. К. Маркса. Противоположная сторона проспекта совпадает с бывшей ул. Верхнепокровской (Ильинская, Орджоникидзе).Направления улиц Коммунистической, Войкова, Скорины соответственно совпадают с прежними улицами – Азаровской, Невельской, Плиговской (Пролетарской). Продолжение Пробойной улицы в южном направлении в настоящее время закреплено границами существующих кварталов между домами № 8-а по пр. К. Маркса и № 10 на площади Свободы, а также № 20 и № 22 по ул. Ленина, а на участке от ул.Коммунистической до ул. Скорины – это ул. Толстого. Застроена ул. Крестовая (Воровского), сохранился только небольшой отрезок от пр. К. Маркса до ул. Ленина. В целом, не изменены траектории улиц Вознесенской (Сакко и Ванцетти), Надвинской (Энгельса), Задвинской (Свердлова). Данный факт говорит об устойчивой традиционной преемственности в развитии планировочной

структуры исторического района, прослеживаемой с последней четверти XVIII в.

В 1960-е годы были застроены и укрупнены кварталы, ограниченные улицами Островского (Канавная) – сейчас не существует, Первомайской (Заканавная) – сейчас не существует, Республиканской (Гарбузовская), Володарского (Солдатская слободка). На современной карте отсутствуют улицы: Крепостная, хотя само направление фиксируется домом № 6 по ул. Скорины и домом № 12 по ул. Войкова, Интернациональная (Еврейская), Боровая. Однако эти изменения не умаляют историко-архитектурного значения пространственной композиции города.

## Літаратура

**Бархин М.Г.** Архитектура и город М.: Наука, 1979.

**Гліннік В.В.** Гістарычны цэнтр Полацка: досвед комплекснага захавання (1985-2002)// Каштоўнасці мінуўшчыны. № 6. Мн.: Знамяне, 2003.

**Егоров Ю.** Градостроительство Белоруссии. М.: Государственное издательство литературы по строительству и архитектуре, 1954.

**Корректурa проекта дeтaльнoй пaнoвoккi цeнтpa г. Пoлoцкa.** Тoм I. Пoяснeтeльнaя зaпeкa. Мн.: БeлНИИПгpaдoстрoитeльствa, 1988.

**Корректурa пpoектa дeтaльнoй пaнoвoккi цeнтpa г. Пoлoцкa.** Эcкeз зaстрoйкe. Мн.: БeлНИИПгpaдoстрoитeльствa, 1988.

**Прoект пaнoвoккi плoщaдe Свoбoды и пpилeгaющeгo рaйoнa в г. Пoлoцкe.** Эcкeз зaстрoйкe цeнтpa. Витeбск: Oблпpoект, 1964.

**Пoяснeтeльнaя зaпeкa к пpoектy дeтaльнoй пaнoвoккi цeнтpaльнoгo рaйoнa г.Пoлoцкa.** Мн.: Бeлгoспpoект, 1947.

**Путeвoдeтeль пo гoрoду Пoлoцкy.** Пoлoцк, 1910.

**Схeмa вepтeкaльнoй пaнoвoккi цeнтpaльнoй чacтe г. Пoлoцкa.**: Бeлгoспpoект, 1947.

**Чaнтyрия В.А.** Истoрия aрхитeктуры Бeлoруссии. Мн.: Вышэйшaя шкoлa, 1977.



Рис. 1. Фиксационный план 1778 г.





Рис. 2. План г. Полоцка 1947 г.

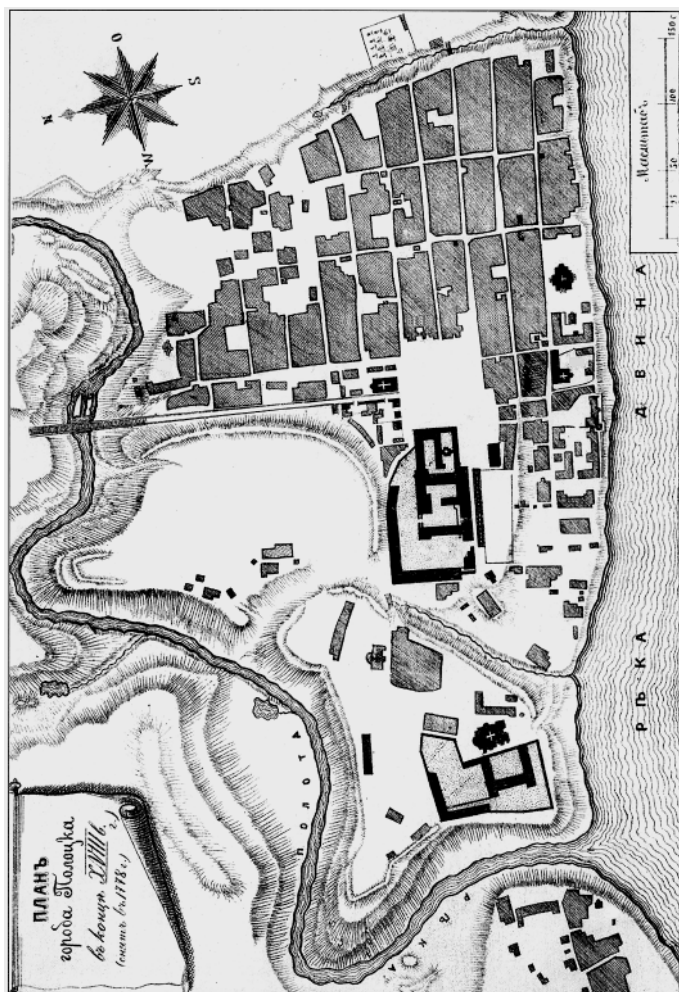
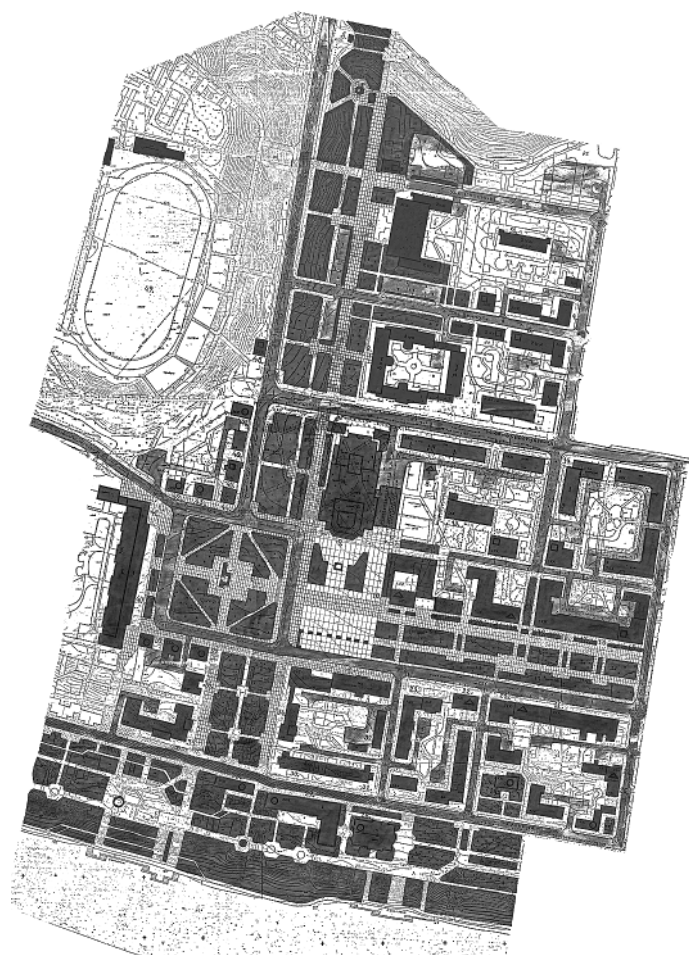

**Рис. 3.** Проект реконструкции 1988 г. Фрагмент плана.

К 60-летию Великой Победы

## **Полочане – участники Берлинской операции**

*С.И. Поляков*

Весной 1945 года Вооруженные Силы СССР находились в 60 км от Берлина. Битва за Берлин планировалась немецким командованием как решающая на Восточном фронте. Пытаясь воодушевить свои войска, Гитлер в воззвании от 14 апреля 1945 г. писал: «Мы предвидели этот удар и противопоставили ему сильный фронт. Противника встречает колоссальная сила артиллерии, Наши потери в пехоте пополняются бесчисленным количеством новых соединений, сводных формирований и частями фолькштурма, которые укрепляют фронт. Берлин остается немецким ...».[2, с. 287]

Оборона фашистов под Берлином была глубокой и плотно занятой войсками. Особенно сильно был укреплен кюстринский плацдарм. Вокруг столицы немцы построили 3 оборонительных обвода, в городе было создано 9 секторов обороны, подготовлено более 400 долговременных железобетонных сооружений. Берлин прикрывали группы армий «Висла» и «Центр», имевшие 60 дивизий (около 1 млн. чел.), 10 т. орудий, 1500 танков 3300 самолетов. Берлинский гарнизон составил более 200 т. человек.

План Берлинской операции был утвержден 2 апреля 1945 г. К операции привлекались:

- 1-й Белорусский фронт (командующий – Г.К. Жуков);
- 2-й Белорусский фронт (командующий – К.К. Рокоссовский);
- 1-й Украинский фронт (командующий – И.С. Конев).

Операция началась в 5 часов утра 16 апреля 1945 года.

Г.К. Жуков вспоминал: «... от выстрелов многих тысяч орудий минометов и наших легендарных «Катюш» ярко оза-рилась вся местность, а вслед за этим раздался потрясающей силы грохот выстрелов и разрывов снарядов, мин и авиабомб. В воздухе нарастал несмолкаемый гул бомбардировщиков, ... взвились тысячи разноцветных ракет. По этому сигналу

вспыхнули 140 прожекторов, расположенных через каждые 200 метров. Более 100 миллиардов свечей освещали поле боя, ослепляя противника и выхватывая из темноты объекты атаки наших танков и пехоты. Это была картина огромной впечатляющей силы, за всю свою жизнь я не помню подобного зрелища!». [2, с. 296]

Только за первый день операции артиллерия сделала 1 млн. 236 тыс. выстрелов, обрушив на головы фашистов 98 тыс. тонн смертоносного металла.

Однако к 13 часам 16 апреля наступление наших войск было остановлено противником на Зееловских высотах. Высоты были взяты большой кровью только 18 апреля. В ходе их штурма погибло более 33 тыс. советских офицеров и солдат. [1]

21 апреля части 3-й и 5-й ударных армий ворвались на окраины Берлина.

23-24 апреля войска I Белорусского фронта громили немцев на подступах к центру Берлина.

25 апреля войска I Белорусского и I Украинского фронтов соединились, замкнув кольцо окружения Берлинской группировки фашистов.

29 апреля в центре города развернулись особенно ожесточенные сражения, которые вели части 3 и 5 ударных армий.

30 апреля 1945 года к 14.25 войсками 3-й ударной армии была взята основная часть рейхстага.

2 мая к 15.00 с врагом было полностью покончено.

Борьба за Берлин шла не на жизнь, а на смерть. Цена за Победу в сражении оказалась очень высокой – 361 тысяча советских офицеров и солдат погибла под Берлином.

Со всех концов Советского Союза пришли сюда люди, чтобы завершить долгую и трудную битву с врагом. У многих из них еще не зарубцевались раны. Раненые не покидали строя. Все стремились вперед. Были среди них и наши земляки – полочане, и коренные и те, кто связал свою жизнь с Полоцком после войны.

На момент подготовки работы в Полоцке проживало 13 ветеранов Великой Отечественной войны, принимавших участие в Берлинской операции. Конечно, о каждом из них следовало бы рассказать, но это невозможно сделать в рам-

ках небольшой статьи. Поэтому остановлюсь на фронтовых биографиях полочан, которые представляются наиболее интересными.

**Виктор Иванович Пост** родился в Полоцке 12 ноября 1918 года. Учился в 12-й железнодорожной школе. Работал в железнодорожном депо, где освоил почти все железнодорожные специальности.

Был призван в армию в 1940 году и направлен на Дальний Восток, где служил в Особом корпусе железнодорожных войск. Окончив полковую школу, стал младшим сержантом.

На фронте с 1942 года. Сначала на Северо-Западном фронте у Вышнего Волочка. Отсюда начался его фронтовой путь к Берлину. Затем 4-й Украинский фронт, где стал командиром миномета в 94-й гвардейской стрелковой дивизии 5-й ударной армии, которой командовал Герой Советского Союза генерал-полковник Николай Эрастович Бердарин (по словам Всеволода Вишневского «один из культурнейших генералов Красной армии»).

Освобождал Украину, Молдавию. На Украине, под Харьковом, едва не погиб, пуля прошла в 2 см от сердца. В составе I Белорусского фронта, будучи уже старшим сержантом артиллерии, преследовал врага до самых западных рубежей отчизны. День освобождения своей родной земли – 3 июля встретил в героическом Бресте. Был недалеко от Полоцка, но попасть домой не довелось, да и не было (как выяснилось позже) уже дома. После Белоруссии была Польша. Нелегким был хлеб солдатский. В сутки, как вспоминает Виктор Иванович, совершали переходы по 50 км!

31 января 1945 года дивизия вышла к Одеру недалеко от г. Кюстрин (знаменитый Кюстринский плацдарм). До Берлина оставалось 70 км. Немцы оборонялись ожесточенно. Темп продвижения был 4-5 км в сутки. 30 апреля 1945 года 94 гв. СД вела бои на северо-западной окраине Берлина.

Виктор Иванович говорит очень скромно, избегая высоких слов.

А вот что пишет о том, как воевала 94 гв. СД Г.К. Жуков: «Первыми ворвались в Берлин с востока следующие войска: 94-я гв. СД (командир – генерал Гаспарян). ... При штурме

восточной части Берлина в боях особенно отличились 286 и 283 СП 94-й гв. СД. Бойцы рвались в бой, проявляя массовый героизм».[2, с. 306-307]

286 СП – это полк, в котором героически воевал В.И. Пост.

К сожалению, будучи уже в самом Берлине, ст. сержант Пост не смог стать свидетелем салюта Победы – об окончательной капитуляции рейха он узнал в госпитале.

Не попал гвардеец ст. сержант Пост и на Парад Победы в Москве, хотя подходил и статью и наградами. Будучи уже заявленным на участие в параде и получив парадную форму, он вновь попал в госпиталь. Напомню, что участвовать в параде мог далеко не каждый. Нужно было иметь не менее 3-х орденов, подходить по росту и отвечать некоторым другим требованиям.

После войны Виктор Иванович Пост уехал к двоюродной сестре в Москву, так как дом в Полоцке был сожжен, а мать и сестру угнали в Германию. Но жить в Москве не смог, вернулся в Полоцк, где много лет по-гвардейски трудился машинистом в локомотивном депо.

**Павел Иванович Валько** родился в 1922 году. Уроженец с. Красноозерское Новосибирской области.

В 1940 г. поступил в Новосибирскую школу пилотов. С началом войны условия подготовки пилотов были такими: курсантам, освоившим взлет и посадку, полеты по кругу и налетавшим 50 часов на самолете СБ, присваивали звание сержанта и выпускали.

Павла Ивановича направили на Дальний Восток, где формировалась 183 бомбардировочная авиадивизия. В феврале 1943 г. летчикам 540 БАП 183-й БАД присвоили звание младший лейтенант, а в августе 1944 г. дивизия была переброшена под Запорожье, где летчики осваивали новый для себя самолет Пе-2.

Самолет-бомбардировщик Пе-2, который фронтовики называли «пешка» был довольно трудным в управлении.

Павел Иванович вспоминал, что американские летчики, полетавшие на «пешке», говорили, что только за взлет и посадку на таком самолете летчика нужно награждать орденом. Самолеты, построенные на деньги запорожских колхозников,

летчики получили на Казанском авиазаводе и в декабре 1944 г. 183 ЮАД вылетела на фронт. На дозаправке под Белопод-лявском в Польше стало известно о вхождении 183-й БАД в состав 3-его бомбардировочного авиакорпуса 16 воздушной армии 1-ого Белорусского фронта.

С января 1945 года – участие в боях под Пилавой. Первый боевой вылет – 15 января 1945 года. 18 января взята Варшава. Полк П.И. Валько базируется на аэродроме недалеко от Познани. Здесь летчики готовились к уничтожению малоразмерных и сильно защищенных средствами ПВО целей, как-то водные переправы, ж/д мосты и т.д. «Выполнить эту задачу нелегко, – вспоминал бывший командир 3-его авиакорпуса генерал Каравачкий, – у летчика должны быть железные нервы, чтобы не сойти с курса, когда навстречу с разных сторон несетя смертоносный огонь вражеских батарей. А сойти с курса, – значит потерять расчетную точку сбрасывания бомб, оторваться от группы, попасть под огонь «мессеров» или «фоккерров» и погибнуть».[3, с. 184]

Эскадрилья П.И. Валько бомбила оборону гитлеровцев вдоль Одера и ближе к Берлину на Зееловских высотах. С началом Берлинской операции эскадрилья получила задачу на бомбометание по Штеттинскому вокзалу Берлина, где находилось большое количество воинских эшелонов врага. Условия боевой работы были очень сложными – многочисленные пожары закрывали полнеба. Павел Иванович вспоминает: «В воздухе творилось что-то невообразимое. На малых высотах под прикрытием истребителей атаковали противника штурмовики, чуть выше шла лавина пикирующих бомбардировщиков. И вся эта масса самолетов стреляла, била эрэсами (реактивными снарядами). В наушниках шлемофона от сотен голосов наших и немецких стояла сплошная какофония». И все это с 16 по 30 апреля! Это были завершающие войну бои. За год пребывания на фронте, за героизм и мужество, проявленные в боях с врагом Павел Иванович был награжден Орденом боевого Красного Знамени, орденом Красной Звезды, орденом Отечественной войны и тремя медалями. А всего у него 31 награда. До 1960 года продолжал службу в авиации, а после демобилизации приехал в Полоцк, где жили родственники жены. 30 лет от-

работал на ремзаводе, где и сейчас о нем отзываются только в превосходной степени.

**Михаил Николаевич Мамошин** – уроженец г. Кемерово. На фронт с декабря 1941 года. Начал воевать в саперном взводе 765 стрелкового полка 5-й стрелковой дивизии. Условия в боях под Москвой были крайне тяжелыми. Не хватало продовольствия. «Был праздник, – вспоминает Михаил Николаевич, – когда находили павшую замерзшую лошадь и жарили на костре конину. Очень много погибших. Убитых не успевали хоронить». Под Юхновом ранило и после госпиталя был направлен в саперный батальон 48 гв. СД (5 ТА).

Потом были ожесточенные бои на Юго-Западном фронте под Харьковом. Там Михаилу Ивановичу был вручен орден Красной Звезды за то, что сумел спасти раненного командира батальона. Остался жив чудом – весь батальон погиб.

Освобождал Харьков, Кривой Рог, Молдавию. Под Кривым Рогом отделению ст. сержанта Мамошина было поручено взять «языка», что не смогли сделать разведчики. «Язык» был взят и Михаил Иванович получил очередную награду – орден Славы III ст.

От Бобруйска воевал в составе I Белорусского фронта. Через Брест входил в Польшу. Участвовал в боях под Кюстриным и на Зееловских высотах. Победа застала в Берлине. Очень сожалеет, что не смог расписаться на рейхстаге.

После войны приехал в Полоцк, откуда родом его жена – Валентина Брониславовна. Много лет проработал на полоцкой нефтебазе, а будучи уже пенсионером работал почтальоном.

Уроженец п. Селявщина Россонского района **Владимир Михайлович Лутковский** в 1940 г. был направлен военкоматом в Харьковское военно-авиационное училище, при котором окончил школу младших авиаспециалистов.

На фронте с декабря 1941 года в составе 8-й гвардейской штурмовой авиадивизии. Побывал с дивизией почти на всех фронтах Великой Отечественной: Волховский, Сталинградский, Северо-Западный, Воронежский, Степной, 2 и 1 Украинский. Особые воспоминания о курской дуге: «Аэродром располагался в 8 км от Прохоровки. Самолеты совершали по 5-7 вылетов в день. Бои были жуткие. Земля под ногами ходила ходуном».



Авиационный механик сержант Лутковский был профессионалом своего дела. Не случайно все фронтовые годы обслуживал звено управления полка и самолет командира полка Героя Советского Союза Матикова. До сих пор без запинки знает тактико-технические характеристики самолета ИЛ-2.

В 1943 году сумел на «нейтральной полосе» устранить неисправность в самолете командира полка. За что был награжден медалью «За отвагу».

Последний аэродром в Германии располагался в 80 км от Берлина. Время было «жаркое», самолеты совершали до 10 вылетов в сутки. 2 мая 1945 года Владимир Михайлович проснулся под крылом ИЛ-2 от мощной стрельбы – летчики салютовали долгожданной Победе. Но война для сержанта Лутковского закончилась только 12 мая, когда будучи уже в Чехословакии он обслуживал последний боевой вылет своего командира.

После войны вернулся в Полоцк. 20 лет отработал в спецсвязи, а потом еще много лет на АТС ремонтного завода.

Вот только 4 фронтовые биографии людей, которые были «рядовыми рабочими войны». Им посчастливилось выжить, дошагать до Берлина и поставить победную точку в той войне. Но и сейчас, через 60 лет после Победы, их объединяет чрезвычайная скромность и чувство вины перед теми, кто с войны не вернулся, кто не встретил долгожданную Победу.

Конечно – это герои Великой Отечественной войны, которыми гордится древняя Полоцкая земля.

## Літаратура

1. Аргументы и факты. № 8, 2005.
2. Жуков Г.К. «Воспоминания и размышления». Т. 2, АПН, М., 1979.
3. Каравачкий А.З. «Маршрутами мужества». Мн., 1978.

---

## **Особенности восприятия экспозиции Детского музея детьми** (дошкольного и младшего школьного возраста и учащимися с психофизическими особенностями развития)

*Т.Р. Смирнова*

Человек живёт в мире предметов и явлений природы, среди людей, с которыми он повседневно встречается и общается. И чтобы правильно ориентироваться в окружающем мире, люди должны воспринимать каждый отдельный предмет и ситуацию в целом.

Уходя в прошлое, действительность оставляет след в виде предметов. Обладая цветом, размером, весом, отличаясь принадлежностью к важным, знаменательным, неординарным событиям, либо напоминая о прошедшей эпохе и людях, с кем они были связаны, музейные предметы влияют на эмоциональную, нравственную, интеллектуальную сферы личности.

В Детский музей посетитель приходит с целью познакомиться с предметным миром, получить интересующую его информацию.

Одну из задач – эмоциональное восприятие экспозиции музея детьми разного возраста – мы решили. Этому способствовало интерактивное оборудование, яркое, необычное освещение, сенсорно-дидактические игры, музейные экспонаты, игрушки.

Такой вывод мы сделали в результате проведённого опроса. Из 100 опрошенных детей 30 человек отмечали, что им нравятся музейные предметы, коллекции; 10 человек – игрушки (шкатулка, домик), 30 человек – цветовое оформление; 30 человек – оборудование (с ним можно действовать).

Вторую задачу решает научный сотрудник. Он должен сформировать теоретические представления о том, что данные предметы являются носителями определённой информации, научить смотреть на предмет с познавательной целью. Поэтому перед нами возникла проблема, какие методы и средства использовать в экскурсионной работе с детьми.

Для этого нам надо было изучить особенности восприятия экспозиции детьми дошкольного, школьного возраста, а также учащимися вспомогательной школы.

Исходя из вышесказанного, мы попытались определить:

1. Способен ли ребёнок увидеть предмет в целом, а также целое, как совокупность его частей;
2. Способен ли ребёнок выделять главные признаки среди второстепенных.

Увидеть предмет, даже обычный мяч, очень сложная умственная работа. Воспринимая предмет, ребёнок должен включить в работу не только чувствительные, но и двигательные, речевые механизмы, использовать свой прежний опыт.

Одним из важных познавательных психических процессов является восприятие.

Восприятие – это процесс отражения человеком предметов и явлений окружающего мира при непосредственном их воздействии на его органы чувств.

Предметы или явления окружающего мира обладают целым рядом свойств и воздействуют этими свойствами на различные анализаторы, которые, в свою очередь, и дают материал для восприятия.

Выделяют следующие виды восприятия: восприятие предметов времени, отношений, движений, пространства, восприятие человека.

Для решения вышеуказанных задач необходимо было провести экспериментальную работу. В ней участвовали две группы детей дошкольного возраста, два класса начального звена общеобразовательной школы и учащиеся вспомогательной школы. Эти дети являются постоянными посетителями наших музеев.

Перед нами стояла цель: определить, какой из предметов в музейной экспозиции детям больше всего запомнился и понравился.

На предложенном бланке дети отмечали понравившийся предмет. У детей дошкольного возраста пал выбор на такие предметы, как весы, колокола, затем часы, фотоаппараты, монеты. Остальные предметы не были выделены и отмечены.

На основании этого можно сделать вывод о том, что данные предметы выделены потому, что при их восприятии задействованы все анализаторы: визуальные, вербальные, практические. Дети во время занятий измеряли, взвешивали, слушали звон колоколов.

Воспринимая предмет визуально, вербально и практически, ребёнок дошкольного возраста ярче запоминает предлагаемый ему предмет в экспозиции.

Учащиеся 4-х классов отмечают, что им трудно выделить понравившийся предмет, каждый из них по-своему красив и интересен.

В выборе предмета срабатывал такой стереотип: «Мы любим то, что знаем, и знаем то, что нам интересно». На первое место выделен тот предмет, о котором учащиеся запомнили или знают больше всего информации.

Учащиеся вспомогательной школы выбрали колокола, весы, граммофон. Но выделить таким образом предметы они смогли только после того, как с ними была проведена предварительная работа. Она заключалась в том, что на первом этапе с детьми была проведена обзорная экскурсия по музею, на втором этапе с этими же детьми проводились музейно-педагогические занятия по темам: «Весы и меры веса», «Часы и время», «Секреты монетного двора». Третий этап – самостоятельное общение с предметами, изучение экспозиции. И только после этого дети отвечали на вышеуказанный вопрос.

Вывод таков: детям с особенностями психического развития присуща также избирательность, но в основе лежит эмоциональная ориентация.

Решив таким образом первую задачу экспериментальной работы, мы пришли к следующему выводу:

1. Восприятие предметов детьми дошкольного возраста, младшего школьного возраста и учащимися вспомогательной школы не носит целенаправленный характер, оно произвольно, как и внимание.
2. Эффективным средством познания предметов и пространства остаются собственные практические действия с предметами, а затем только происходит постепенный переход к мыслительному анализу «в уме».

Необходимо оговорить, что пространственные свойства вещей, впрочем, как и само пространство, детьми трудно выделяется как специальный объект познания. Ещё большую сложность представляет восприятие времени, не имеющее каких-либо видимых или осязаемых признаков. Вот почему многие дети долго считают, что не часы являются прибором, регулирующим объективно существующее время, а что именно ход часов регулирует время.

В ходе следующего эксперимента мы определяли особенность восприятия информации о музейных предметах.

Спустя некоторое время после прослушивания экскурсии, всем детям необходимо было ответить на вопрос: «Что ты запомнил о предмете?»

Анализ результатов позволил нам выявить и психологические ориентации на предметный мир экспозиции Детского музея. В результате мы получили 4 ориентации:

1. Познавательная. Посетитель стремится узнать как можно больше информации о предмете.
2. Эмоциональная. Ребёнок вспоминает, какие игрушки у него дома, соотносит увиденный предмет с теми, которые есть у бабушки, выражает желание тоже собирать коллекцию.
3. Эстетическая. Посетитель любит детали предметов, изяществом работы, наслаждается звуками, цветом.
4. Ориентация на глубинное восприятие – это рассказ о предмете. Ребёнок способен мысленно погрузиться в то или иное временное пространство, в котором бытовал предмет.

Сейчас я приведу вам примеры познавательной и эмоциональной ориентаций, которые пришлось наблюдать в нашем музее:

Ребёнок дошкольного возраста с познавательной ориентацией приходит уже четвёртый раз в музей. Первый раз он был в музее с воспитателем, второй раз – с мамой, третий раз – с бабушкой и четвёртый – с папой. Ребёнок сам рассказывает о предметах, причём не только описывает, но и говорит, к какому времени относится тот или иной предмет.

Ученик 5-го класса Минской школы занимается в музыкальной школе на скрипке. Он рассматривал все предметы очень медленно, внимательно, а затем, подойдя к граммофону и глядя на пластинку, мысленно представлял, как звучит та или иная мелодия, песня. Возле этих предметов он пробыл около 20 минут и назвал эту часть экспозиции «комнаткой» звуков, музыки и музыкальной шкатулки (познавательная ориентация).

Юный 4-х летний посетитель долго обыгрывал пространство первого зала: взвешивал лук, крупу, считал на счётах, приглашал маму посетить его магазин и периодически просил позвонить в колокола (эмоциональная ориентация).

А вот пример ориентации на глубинное восприятие, когда школьники 6-х, 7-х классов демонстрируют свои способности фантазировать, желание изменять, преобразовать окружающий мир:

- а пусть бы колокола были бы шоколадными.
- если бы фотоаппарат был резиновым, он не бился бы.
- на граммофонную пластинку можно поставить игрушку, и она будет вертеться и показывать себя.
- весы сделать музыкальными, чтобы при взвешивании они играли какую-нибудь мелодию.
- самовару приделать полочку для печенья и палочек.
- в часах сделать большую стрелку, чтобы можно было за неё держаться и кататься по кругу.

И вот какие предметы дети хотели бы видеть ещё в нашем музее и узнать о них:

- ключи;
- телевизоры;
- мягкую игрушку;
- ткани;
- посуду.

Итак, механизм восприятия ребёнком окружающего мира готов, но пользоваться им дети ещё не умеют. Возникает вопрос, как научить этому?

В условиях музея эта роль, на наш взгляд, отводится играм и дидактическим игрушкам. Эта форма работы позволит обратить внимание на индивидуальные особенности зрителя и его непосредственное переживание, на умение общаться с предметом.

Работая таким образом, все мы поможем ребёнку:

- лучше ориентироваться в окружающей среде за пределами музея;
- обогатить свой внутренний мир;
- постичь неразрывное единство визуального, вербального осмысления мира и самопонимания;
- использовать уже имеющиеся знания и интерес как основу для углубления знаний и расширения круга интересов;
- реализовывать личностные потребности.

## **Литература**

**Выготский Л.С.** Собр. Соч. Т. 4. Детская психология./ Под редакцией Д.Б. Эльконина. М.: Педагогика, 1984.

**Гозман Л.Я.** Психология эмоциональных отношений. М.: Из-во МГУ, 1991.

**Додонов Б.И.** «Эмоция как ценность». М.: Политиздат, 1978.

**Дусавицкий А.К.** Загадка птицы феникса. М.: Знание, 1991.

**Коссова И.М.** Музей. Образование. Культура. Процессы интеграции.// Сборник трудов творческой литературы «Музейная педагогика». Кафедра музейного дела. Выпуск 2. М. 1999.

**Субботский Е.В.** Ребёнок открывает мир. М.: Просвещение, 1991.

**Тылызина Н.Ф.** Формирование познавательной деятельности младших школьников. М.: Просвещение, 1992.



## **Археалагічнае даследаванне дома № 15 па ул. Толскага в г. Полацку пры правядзенні рэмонтных работ**

*А.А. Соловьёв*

Даследуемае збудаванне было пабудаванае ў канцы ХІХ – пачатку ХХ вв., улічваючы рэльеф месчнасці, значнае паніжэнне дзёснай паверхнасці ў бок ул. Ефросініі Полацкай, паўпадвальнае памяшчэнне было ўстаноўлена толькі ў яго заходняй частцы. Ад усходняй паловы дома яго аддзяляла капітальная сцяна. У гэтай частцы збудавання знаходзіцца сводчасты каземат, з якога праз два арочныя праёмы можна было трапіць у падполле, дзе пры першым яго даследаванні і быў выяўлены не пацярэжаны культурны пласт. Яго археалагічнае даследаванне было пачата ў сувязі з прыстасаваннем паўпадвальных памяшчэнняў пад кафе. У ходзе гэтых работ прадугадвалася яго частковая выборка для ўстаноўкі кабінкі. Участкі, дзе выраблялася выборка культурнага пласта, былі названы врэзкамі. Іх нумарацыя адпавядае той паслядоўнасці, у якой вёўся даследаванне аўтарам. (Рис. 1)

Матэрык на даследуемай тэрыторыі прадстаўляў сабой голубой вільгаты суглінок. Ён мае невялікі нахіл у бок ул. Ефросініі Полацкай і быў прарэзаны фундаментамі заходняй частцы збудавання.

Культурны пласт, сфармаваўшыся ў ходзе осволення даннай тэрыторыі, дасягае таўшчыні 3 м. і прадстаўляе рознымі па структуры прослойкамі. Месцамі ён перамешаны з матэрыковым суглінком. У паўпадвальной частцы збудавання культурны пласт практычна не захаваны.

Осваенне даннай тэрыторыі пачалося ў ХІІ в., аб гэтым сведчаюць адзіночныя знаходкі керамікі з лінейным арнаментам і S – афарызаваным венчыкам Тіпу ІІІ Б і абломкі горшкі з атогнутым венчыкам і лінейным арнаментам Тіпу І А па класіфікацыі Г.В. Штыхова [6, с. 81], абломкі ручкі амфоры ХІІ-ХІІІ вв. час іх найбольшага існавання ў Полацку [4, с. 35]. Пры разробцы врэзкі ІV былі знайдены следы

материковой ямы, датированной фрагментом горшка XII в. Земля этого слоя тёмно серая и крупно комковатая, попадают камни, кости. Частично она перемешана с материковым суглинком и песком. Прослойки песка, зафиксированные во врезке V у самого материка, отделяют слои XII в. от вышележащих. Особый интерес представляет нижняя часть горшка, донце которого сделано с помощью матрицы. Внутри его – остатки смолы\*. Эти находки найдены у самого материка врезок I и III (Рис. 2: 1-4, 6). В других врезках керамики этого времени не найдено. Изучая стратиграфию врезок, стало возможным проследить слои XII – I пол. XVI вв. Он беден находками. Обломки горшков I пол. XVI в., найденные в его верхней части, имели округлый шарообразный венчик и были приземистыми [1, с. 299]. Наибольшее их количество – во врезке III. Там же обнаружен крупный фрагмент мискового изразца с квадратным устьем сделанного на ножном гончарном круге. Его тулово было цилиндрическим и только к венчику имело воронкообразное расширение и оформленные защепами углы [1, с. 325] (Рис. 5: 1). Толщина слоя XII – I пол. XVI вв. доходит до 0,7 м и составляет около 20 % всего культурного слоя.

Следующий слой конца XVI-XVIII вв. формируется в условиях переноса центра города с Верхнего замка на территорию Великого посада. Данный участок городской территории становится привлекательным для богатых горожан. Он находился в укреплённой части посада и был связан с центром прямой улицей (сейчас ул. Толстого). При его обследовании было найдено много поливной и полихромной посуды (Рис. 3: 1-21), изразцов, железные изделия представлены подковами, ножами, пером, деталью весов (?) и обломком ножниц с клеймом (Рис. 4: 1-15). Данный слой неоднороден, с прослойками песка, глины извести, керамики. Земля тёмно серая, плотная и влажная, при разрушении крупно комковатая, содержит остатки трухлявого дерева. При его изучении были выявлены ямы,

---

\* автор выражает большую благодарность директору Краеведческого музея О.Д. Краско, которая определила вещество, заполнявшее донце сосуда.

вырытые в предыдущем слое. Они прослежены по направлению волокон трухлявого дерева, изгибам прослойки керамики середины XVII в., изменениям плотности земли. Выявленная прослойка керамики содержит основную массу находок этого времени с большой концентрацией столовой посуды (**Рис. 3:** 1-13, 15-19). Особенно это было заметно при расчистке заполнения ямы во врезке V. Среди подъёмного материала можно отметить целую прямоугольную ручку от куфля с остатками полихромной росписи, датированную серединой XVII в. [2, с. 40] там же было найдено и перо. В той же прослойке был встречен и обломок декоративной майоликовой тарелки [2, с. 57] (**Рис. 3:** 1, 15; **Рис. 4:** 11). Выше лежит слой середины XVII – середины XVIII вв. Верхняя граница его датировки в этой врезке определена «Денгой» 1747 г. Кроме того, он содержит расписные и медальонные изразцы (**Рис. 5:** 5-8), стекло, подковы, ножи, обломки тиглей, один из которых со следами меди и др. находки. Во врезке IV прослежена известковая прослойка, содержащая стекло сделанное «холявным» способом [7, с. 29] (**Рис. 6:** 2-4). Обращает внимание концентрация обломков изразцов с медальоном в венке и испорченной поливой [2, с. 72] (между врезками III и IV). Это позволяет предположить существование поблизости остатков печи [3, с. 44]. От слоя конца XVIII – начала XIX вв. он отделяется прослойками извести и дерева. Общая толщина слоя XVI – I пол. XVIII вв. без учёта ям до 0,7 м. Отсутствие фундаментов построек, угольных прослоек, печей и незначительная толщина позволяют предположить, что эта территория долгое время не была застроена и могла являться двором усадьбы. В пользу этого свидетельствует и наличие ям в нижележащем слое. Найденные в слое I пол. XVIII вв. скопления изразцов и стекла между врезками III и IV принадлежали одному из двух домов, зафиксированных в этом месте на карте 1786 г. На ней совмещены сети городских улиц до и после перепланировки города, начатой с 1778 г. [5, с. 213]. В результате этих мер планировалось выпрямить и расширить улицы, укрупнить кварталы. Всё это проводилось с учётом сложившихся архитектурных ансамблей и существующих отдельных каменных зданий. Скопления стекла и изразцов образовались в результате разрушения этих домов в

ходе выпрямления улицы. Археологические остатки построек в земле не прослежены, судя по всему, это были наземные срубы на подкладках. Печи облицовывались расписными и поливными изразцами. Первые имеют прямые аналогии с материалами Витебска и датированы II половиной XVIII в. [3, с. 24]. По материалам врезок III и IV можно выделить печной набор медальонных изразцов.

Слой конца XVIII-XIX вв. имеет наиболее сложную стратиграфию. Земля его рыхлая, с вкраплениями извести, песка, обломков кирпича. Этот слой содержит много песчаных и известковых прослоек, находками беден. Толщина его доходит до 0,7 м. Наиболее чёткая стратиграфия прослежена во врезках III и IV. Там обнаружены остатки дома конца XVIII – начала XIX вв. Он зафиксирован на картах 1802-1820 и 1810-1812 гг. Его фундамент был частично заглублен в слой I пол. XVIII в. и представлял собой булыжную кладку на известковом растворе 0,4 м шириной. Сам дом был деревянный. На существующую улицу Толстого выходил торцом. В западной части, учитывая рельеф местности, мог быть подвал. При дальнейшей разработке врезки IV был найден и фундамент печи, сложенный из камней на глине. Вокруг него найдены обломки профильных карнизных и гладких стенных изразцов с белой и зеленой эмалью (**Рис. 6:** 5-8). При археологических исследованиях были найдены фундаменты внутренних стен и проёмной печи, отопливавшей восточную часть дома. В оплывшей глине встречались и куски кирпича – «пальчатки». Сверху её перекрывал слой угля. Во врезке III зафиксирован только ров от фундамента и колышек от его опалубки, камни и кирпичи были выбраны. При расчистке рва был собран горшок полного профиля который позволил определить время разрушения дома – вторая четверть XIX вв. (**Рис. 2:** 7). после чего этот участок некоторое время пустовал.

К моменту строительства ныне существующего здания мощность культурного слоя была 1,4-1,6 м. Учитывая рельеф местности, основная нагрузка была перенесена на полуподвальное помещение. Его стены имеют каменный фундамент, заглубленный в материк. Во внутренней капитальной стене проходил на уровне пола дымоход 0,4 x 0.1 м, чтобы про-

гревать стену, препятствовать проникновению сырости в помещения как от фундамента, так и от соприкасавшегося с ней культурного слоя. В восточной части здания рвы под фундамент не доходили до материка и «на сухо» заполнялись камнем, по верху которого делался ленточный фундамент на известковом растворе. Высота этого фундамента была 1 м. Он был заглублен в культурный слой до 0,3 м. Такая конструкция фундамента восточной части здания привела к появлению трещин на его южной стене при прокладке канализации. Около 40 % исследуемого нами культурного слоя приходится на время строительства и ремонта дома. Особый интерес представляет прослойка изразцов XIX-XX вв., изготовленных на мануфактуре Будникова основанной в 1795 г. [3, с. 46]. Кроме гладких и медальонов найдены обломки, поясных и карнизных в стиле модерн, а так же и гладкие стенные плитки. Причём замечено, что клейма его мануфактуры встречается только на гладких изразцах (Рис. 7, 8) Это свидетельствовало об их массовом производстве к началу XX в., а декоративные элементы делались по индивидуальному заказу, так например найденные автором карнизы аналогичны витебским. Прослойка прослежена во врезках I, III и IV. Собранные материалы позволили выяснить, что изразцы принадлежали печи, обогревавшей смежные помещения. Она была разрушена во вторую мировую войну, о чём свидетельствует мощная прослойка обгорелого дерева под изразцами, копать на их лицевой части и испорченная эмаль. Печь стояла между врезками III и IV. После восстановления здания была сохранена старая планировка дома, зафиксированная на плане 50-х годов XX века, но при переделке конструкции пола часть слоя выбрана, разрушены старые фундаменты печей и заменены новыми. От этих печей и сейчас в полу сохранились заложенные досками отверстия.

На основании археологических и картографических материалов можно сделать следующие выводы:

- В XII в. начинается освоение этой территории, ставшей окраиной города, где курили смолу. Неудобный спуск к Полоте, удалённость от детинца и главных улиц Велико-го посада делают её непривлекательной для активного заселения до конца XVI в.

- В конце XVI-XVII вв. после переноса центра города на территорию Великого посада она была свободна от застройки и являлась двором усадьбы богатых горожан. В ходе пожаров и войн середины XVII в. формируется прослойка керамики.
- Её застройка начинается с начала XVIII века и фиксируется на картах конца столетия. Это деревянные здания с печами из расписных и поливных изразцов. Дома принадлежали богатым ремесленникам, работавшим с цветными металлами.
- В связи с выпрямлением улицы в конце XVIII века эти постройки сносятся и строится деревянный дом на каменном фундаменте, отмеченный на картах первой четверти XIX вв. После его разборки во второй четверти это место пустует до постройки существующего ныне здания.

## Літаратура

1. **Археалогія Беларусі:** У 4 т. Т. 4. Помнікі XIV-XVIII стст., Мн. 2001.
2. **Здановіч Н.І., Трусаў А. А.** Беларуская паліваная кераміка XI-XVIII стст./ Пад рэд. Г. В. Штыхава. Мн.: Навука і тэхніка, 1993.
3. **Левко О.Н.** Гончарство Северо-Восточной Белоруссии XIV-XVIII вв. Мн.: Наука и техника, 1975.
4. **Тарасаў С.В.** Полацк IX-XVII стст.: гісторыя і тапаграфія. Мн.: Беларуская навука, 1998.
5. **Чантурыя В.А.** История Архитектуры Белоруссии. Мн., 1977.
6. **Штыхов Г.В.** Древний Полоцк IX-XIII вв. Мн., 1975.
7. **Яніцкая М.М.** Гісторыя шклянай вясёлкі: Кн. Для вучняў. Мн.: Нар. асвета. 1986.



Рис. 1. План подвалов дома 15 по ул. Толстого.





**Рис. 2.** 1, 2 – венчик горшка XII в. (врезка I), 3 – донце горшка XII в. с остатками смолы (врезка I), 4 – ручка от амфоры XII-XIII вв. (врезка III), 5 – венчик горшка XVII в., 6 – венчик горшка I пол. XVI в., (врезка III), 7-9 – керамика II четверти XIX в. (врезки II, IV), 10 – чашка II четверти XIX в.

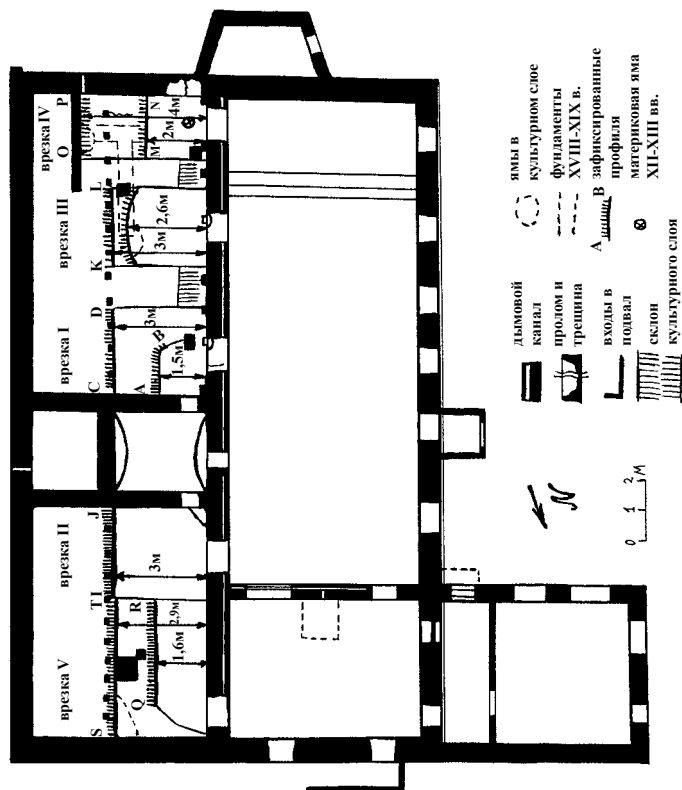
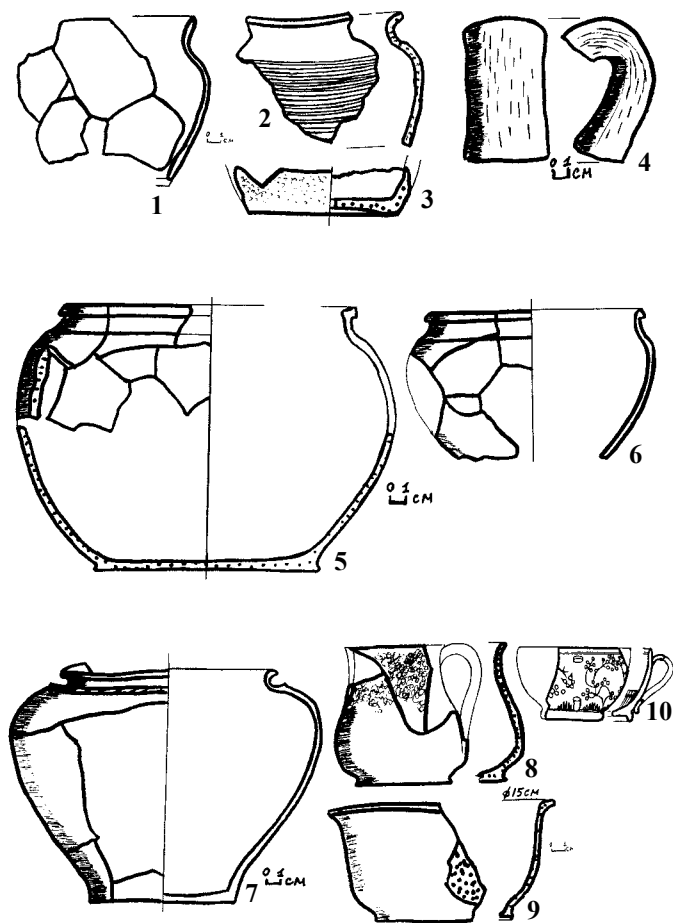

Рис. 3. 1-13, 15-19 – поливная керамика и стекло с про-  
 слойки середины XVII вв., 14, 20, 21 – керамика начала XVIII  
 в. (врезки I, II, V).



Рис. 4. 1 – петля от навесного замка конца XVI-XVIII вв. (врезка II), 2 – дверной крючок (врезка II), 3, 4 – ножи II пол. XVII-XVIII вв. (врезка III), 5 – скоба XVII-XVIII вв. (врезка III), 6 – ножницы I пол. XVII в., 7 – напершие (?) XVII-XVIII вв. (врезка III), 8 – гвоздь (?) XVII-XVIII вв. (врезка IV), 9 – весы (?), 10 – нож I пол. XVII в. (врезка III), 11 – перо I пол. XVII в. (врезка IV), 12, 13 – конские подковы XVII-XVIII вв., 14 – оковка лопаты конца XVIII вв. (врезка III), 15 – свечные ножницы I четверти XIX в.

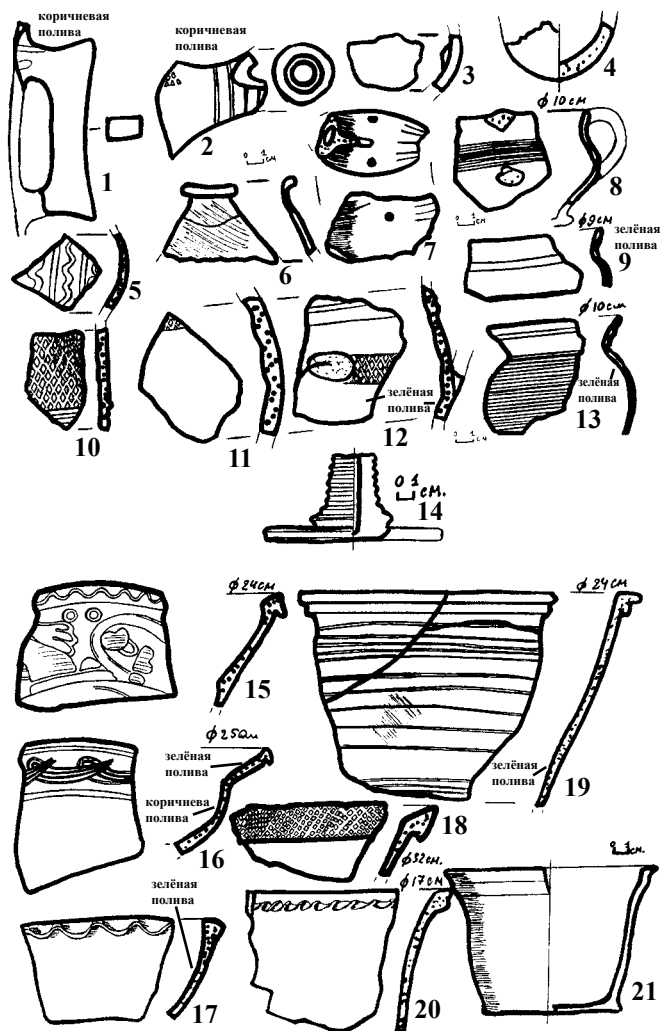

Рис. 5. 1 – изразец I пол. XVI в., 2-8 – изразцы XVII-XVIII вв. (врезки I, III, IV)

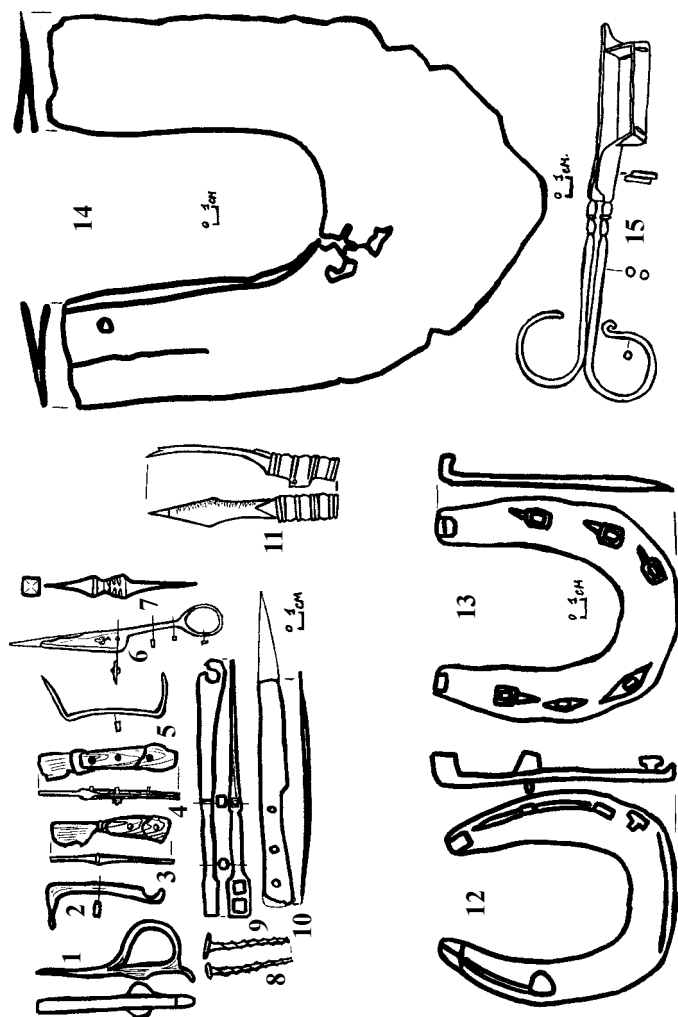

Рис. 6. 1 – кирпич-перемычка XVII-XVIII вв., 2-4 – стекло XVII-XVIII вв. (врезка IV), 5-8 – изразцы I четверти XIX в.

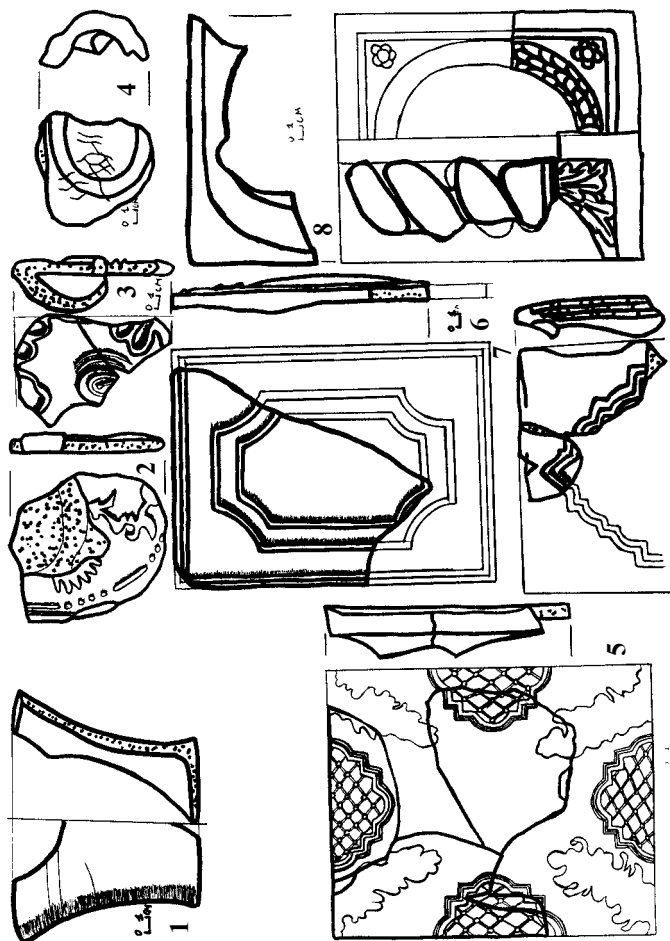

Рис. 7. 1-8 – изразцы от набора печи существующего ныне дома, изготовленные на мануфактуре Будникова (врезки I, III, IV).

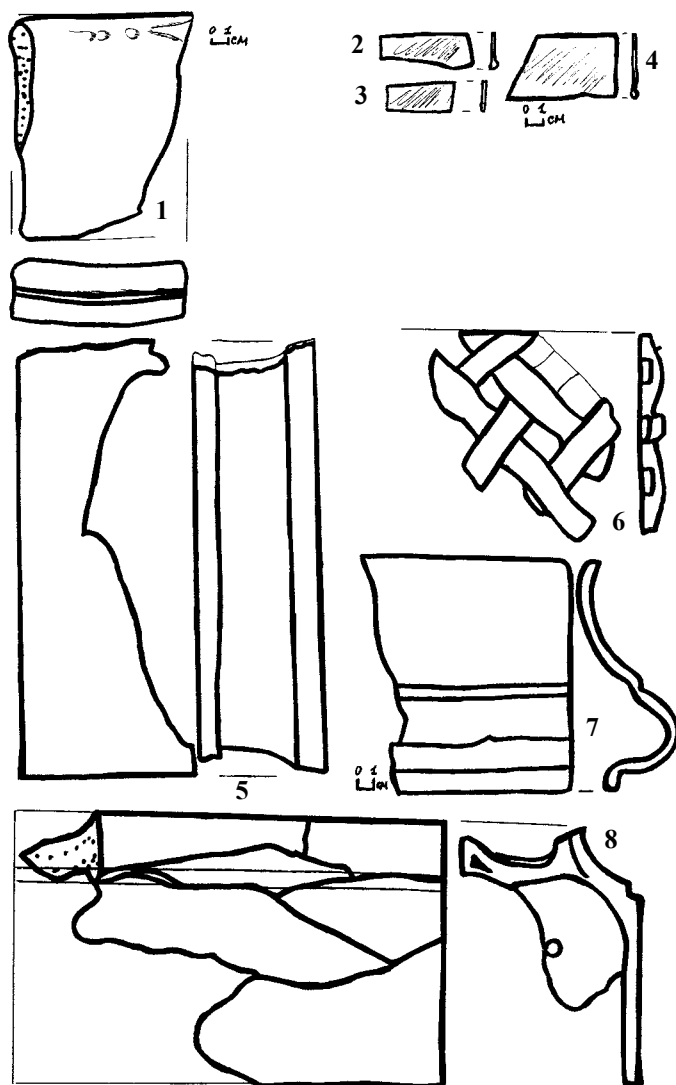

Рис. 8. 1-2 — изразцы от набора печи существующего ныне дома изготовленные на мануфактуре Будникова (врезки I, III, IV).

---

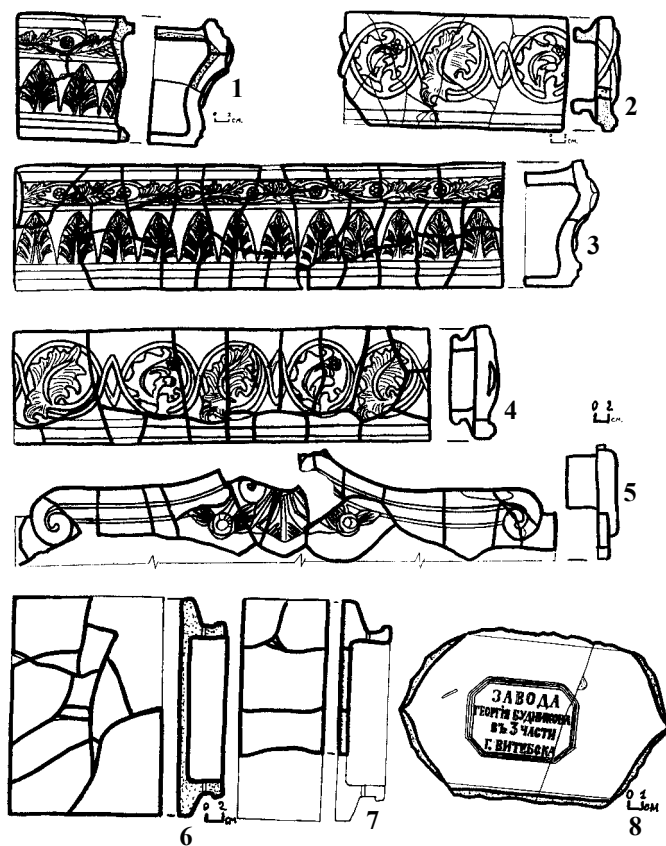
## Установы культуры ў Полацку на пачатку 20-х гадоў XX стагоддзя

Н.А. Сяргеенка

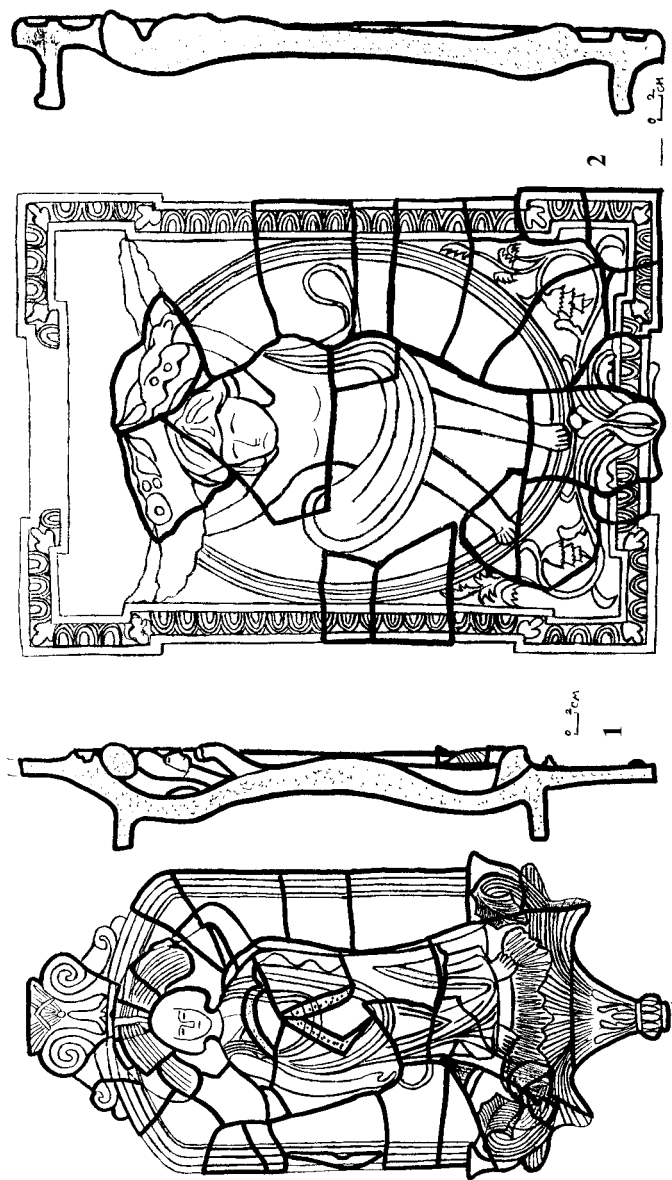
*«...Полацк заўсёды славіўся культурна-адукацыйнымі ўстановамі. Дакументы архіваў Полацка і Віцебска высветлілі заснаванне агульнагарадскіх дзяржаўных устаноў культуры ў Полацку на пачатку 20-х гадоў XX стагоддзя. Першыя мастацкая, тэатральная, музычная, бібліятэчная і музейная ўстановы далучалі вялікую колькасць жыхароў горада і былі заснаваны наважанымі адукаванымі пачынальнікамі. Выяўленыя факты архіўных звестак дазваляюць інакш убачыць далёкія і цяжкія 20-я гады ў Полацку...»*

Ужо 12 верасня 1918 года пры Камісарыяце Народнай Асветы РСФСР ствараецца Калегія мастацтваў па Віцебскай губерні. Яе ўзначальвае Марк Шагал – чалавек таленавіты, з нетрадыцыйным светапоглядам і мысленнем. Менавіта яму даецца права арганізацыі мастацкіх школ, музеяў, выстаў і развіцця ўсіх іншых галін мастацтва па г. Віцебску і ўсёй Віцебскай губерні<sup>1</sup>. Полацкі аддзел народнай адукацыі праз мастацкі пададзел так сама пачынае арганізацыю культурных устаноў ў горадзе.

### Народная мастацкая школа.

Сярод першых гарадскіх прафесійных устаноў культуры асобна трэба адзначыць Народную мастацкую школу, як увагуле невядомую нам. Між тым, існаванне школы, асоба яе заснавальніка – найцікавейшая старонка нашай гісторыі.

Адкрыццё школы адбылося 15 ліпеня 1920 года.<sup>2</sup> За-

---

<sup>1</sup> Дзяржаўны архіў Віцебскай вобласці (далей ДАВВ), ф. 1821, воп. 1, спр. 8, а. 238.

<sup>2</sup> Занальны дзяржаўны архіў у г. Полацку (далей ЗДАП), ф. 54, воп. 1, спр. 34, а. 49, 12.



снавана і адчынена яна пры адзеле народнай адукацыі, на дзяржаўныя сродкі. Ідэя стварэння мастацкай школы, цяжасці і барацьба за яе адкрыццё належаць Вінаградаву Дзмітрыю Анціпавічу – адукаванаму 35-гадоваму мастаку<sup>3</sup>, які з 1910 года прафесійна займаўся партрэтным і дэкаратыўным жывапісам, выкладаў у Кадэцкім корпусе, чалавеку вельмі аўтарытэтныму, з высокімі маральнымі якасцямі. У 1920 годзе школа месцілася ў доме Падабеда за Чырвоным мастом<sup>4</sup> па вуліцы Рыжскай, верагодна, у будынку былога мужчынскага прыходскага вучылішча<sup>5</sup>. У 1921 годзе быў зроблены рамонт будынка мастацкай школы. Першапачаткова школа працавала ў дзве змены, жадаючых займацца ў школе – 50 чалавек. Выкладаліся лепка, маляванне і жывапіс<sup>6</sup> невялікім творчым калектывам: у школе працавалі Брэйдэ Бенямін Навумавіч (27 год, выкладаў жывапіс і маляванне), Рыгор Рыгоровіч Фейгін<sup>7</sup>. Першы кіраўнік Полацкай народнай мастацкай школы – Вінаградаў Дзмітрый Анціпавіч.

У планах развіцця мастацкай школы было адкрыццё дэкаратыўнай майстэрні для выканання жывапісных работ прыкладнога мастацтва, дрэваапрацоўчай майстэрні для мастацкіх работ, мэблі, дзіцячых цацак. Але для добрай працы школы не хапала кадраў – у горадзе было толькі 3 мастакі і 2 дэкаратары, не хапала і матэрыялаў.

З 1 студзеня 1922 года ўсе школы і культурныя ўстановы горада былі выключаны з дзяржаўнага забеспячэння<sup>8</sup>. Пачала ўводзіцца аплата за навучанне, але Дзмітрый Вінаградаў адмаўляецца ад увядзення аплаты. Мастак піша: «Учащиеся очень горячо работают, если бы не было жаль их оставлять без предварительного фундамента необходимого для дальнейшего развития, то школа на этот учебный год не существовала бы... Школа теперь занимает две маленькие комнатки, в которых могут работать самое большее 20 человек, и то с большим

<sup>3</sup> ДАВВ, ф. 246, воп. 1, спр. 78, а. 52.

<sup>4</sup> ЗДАП, ф. 54, воп. 1, спр. 54, а. 93.

<sup>5</sup> Путеводитель по г. Полоцку. Тип. Клячко, 1910, с. 12.

<sup>6</sup> ЗДАП, ф. 51, воп. 1, спр. 71, а. 22.

<sup>7</sup> Там жа, ф. 54, воп. 1, спр. 37, а. 23.

<sup>8</sup> Там жа, ф. 54, воп. 1, спр. 34., а. 12.

трудом...Освещается...только двумя лампами...столы с глиной и с лепками находятся в одной из этих комнат, где к тому же стоит шкаф с пособиями...где лепят...приходится рисовать. Грязь от глины, холод и нужда во всём.»<sup>9</sup> Адбываецца скарачэнне штатаў і памяшкання. У 1922/1923 навучальным годзе ў школе займаецца 29 хлопчыкаў і 2 дзяўчынкі. Вучні падзелены на чатыры групы: паводле ведаў і поспехаў. Апошняя група з 12 чалавек лічыцца выпускной. Заняткі ўжо адбываюцца толькі ўвечары: з 7 да 10 гадзін. Маляванне, жывапіс, лепку і кампазіцыю выкладае сам кіраўнік школы Дзмітрый Вінаградаў, які ўжо не атрымлівае зарплату. Вучні самі купляюць паперу і алоўкі, але ж працуюць, арганізуюць 4 выставы, на якія прыходзяць гараджане. У школе робіцца першы выпуск вучняў.

Звяртае ўвагу цікавая і невядомая дасюль сувязь тагачаснага Віцебскага мастацкага асяроддзя з Народнай мастацкай школай Полацка. Пávaжаныя мастакі – Юдэль Пэн, Шалом Юдовін, Яўхім Мінін, Тэафіл Бейнаровіч, Іван Гаўрыс – летам 1923 года абмяркоўваюць магчымасць запрасіць т. Вінаградава ў якасці інструктара па тэхніцы літаграфічнай справы ў Віцебскі мастацка-практычны інстытут у сувязі з пашырэннем працы графічнай і скульптурных майстэрняў у інстытуце.<sup>10</sup>

Добра вядомы ўсім вялікі мастацкі ўзровень Віцебскага інстытута, таксама музея сучаснага мастацтва і знакамітых дзеячоў мастацтва горада. А той факт, што з боку сусветна-вядомых сёння майстроў была выказана павага да полацкага мастака Дзмітрыя Вінаградава, да ягоных ведаў і майстэрства, безумоўна, павялічвае яго аўтарытэт і значэнне той справы, якую ён распачаў – заснаванне Народнай мастацкай школы ў Полацку.

Нажаль, пакуль што мы нічога не ведаем болей пра гэтага мастака – няма ні яго выявы, ні мастацкіх прац, не захаваліся і будынак, дзе месцілася мастацкая школа. Але ж, безумоўна,

<sup>9</sup> ЗДАП, ф. 54, воп. 1, спр. 263, а. 1-2.

<sup>10</sup> Витебск: Классика и Авангард. Витебск, 2004, с. 210; ДАВВ, ф. 246, воп. 1, спр. 310, а. 68.

развіццё спецыялізаванай адукацыі ў галіне мастацтва мела вялікае значэнне для культурнага жыцця Полацка на пачатку 20-х гадоў XX стагоддзя.

Полацкая музычная школа – першая прафесійная дзяржаўная ўстанова горада.

Школа ствараецца сіламі музычнай камісіі пры Полацкім адзеле народнай адукацыі на пачатку 20-х гадоў XX стагоддзя. Гэту працу ўзначальвае Лявіцкі Васіль Паўлавіч – энергічны, саракагадовы чалавек<sup>11</sup>. Ён меў вышэйшую музычную адукацыю, якую атрымаў у Петраградскай кансерваторыі.

Спачатку, у лютым 1919, года адбылося абмеркаванне праекта Пальчэўскай Ганны Феліксаўны аб стварэнні Народнай Кансерваторыі г. Полацка. Назва «кансерваторыя» азначала музычнае вучылішча для падрыхтоўкі сур’ёзных музыкантаў. Адразу ж пасля абмеркавання пачынаецца арганізацыя гэтай сярэдняй музычнай установы. З сярэдзіны сакавіка 1919 года ў горадзе пачынае працу Полацкая музычная школа – 1 ступені<sup>12</sup>. Навучанне ў музычнай школе было на агульных умовах савецкіх школ. Кіраўніцтва здзяйсняў савет школы, старшынёй савета быў абраны Мацісон Міхаіл Фёдаравіч, аўтарытэтны выкладчык, выпускнік Маскоўскага сінадальнага вучылішча. Першыя гады школа існавала на субсідыі губернскага адзела народнай адукацыі. Сярод культурных устаноў горада яна была найбольш вялікай і арганізаванай. У задачы школы ўваходзіла перш за ўсё – сярэдняя адукацыя і развіццё густу ў галіне музычнага мастацтва.

Школа размясцілася ў сапраўдным культурным цэнтры таго часу – будынку дома «Аветы» па вуліцы Невельскай. Памяшканне для школы было бясплатным. Спачатку школа займала 7 пакояў, меўся і рэквізіраваны інвентар – 4 раялі, 2 піяніна. Заняткі як, і ў мастацкай школе, праходзілі раніцай і вечарам – у дзве змены. Колькасць вучняў была спачатку 280 чалавек рознага ўзросту. Яны былі адабраны па конкурсу сярод

<sup>11</sup> ЗДАП, ф. 54, воп. 1, спр. 264, а. 152.

<sup>12</sup> Там жа, ф. 54, воп. 1, спр. 264, а. 117-121; Там жа, ф. 54, воп. 1, спр. 272, а. 2-29.

1000 жадаючых вучыцца. Мелася 200 кандыдатаў, якія былі запісаны ў хор і паступова папаўнялі школьны кантынгент.

Першымі выкладчыкамі музычнай школы былі адукаваныя людзі, якія і раней працавалі ў сістэме музычнай адукацыі: у Смольным інстытуце працавала свабодны мастак Петраградскай кансерваторыі Пальчэўская Ганна Феліксаўна,

18 гадоў выкладаў музыку і спевы ў кадэцкім корпусе і ў жаночым епархіяльным вучылішчы Мацісон Міхаіл Фёдаравіч. Давалі прыватныя ўрокі ў былыя гады Шнеерсон Дора, Хруцкі Іван Восіпавіч і Шышманава Марыя Восіпаўна – усе яны мелі таксама добрую прафесійную адукацыю – былі выхаванцамі Варшаўскай і Петраградскай кансерваторый, Рыжскага музычнага інстытута.

Заняткі ў музычнай школе праходзілі па курсу фартэпіяна, сольным спевам, скрыпкі, віяланчэлі і духавых інструментаў.

Папулярнасць і агульная даступнасць якаснага музычнага навучання неўзабаве дазваляе рэарганізаваць гэтую школу ў Дзяржаўную спецыяльную школу I ступені і стварыць ў горадзе Першую Полацкую Народную музычную школу для дарослых, якая была адчынена 1 верасня 1920 года у памяшканні былога дома Піятровіча па вуліцы Савецкай 16. Абедзве школы ствараюць агульны савет, які ўзначальвае Лявіцкі В.П.<sup>13</sup> 3 верасня 1920 года менавіта ён і яго намесніца Пальчэўская Г.Ф. здзяйсняюць кіраўніцтва дзвюма школамі. На 1920 год у спецыяльную школу было прынята 308 чалавек, у народную – 170. Праз год колькасць вучняў у школах павялічана: у Полацкай Народнай музычнай школе – 360 вучняў, у Спецыяльнай – 390. Колькасць выкладчыкаў у школах – 11 чалавек. Школа для дарослых значна адрознівалася ад спецыяльнай музычнай школы і накіравана была на стварэнне музычна – драматычных калектываў, якія павінны былі адлюстроўваць патрабаванні новай улады. У ёй заняткі адбываліся толькі ўвечары, бясплатна, у асноўным курсе навучання былі такія прадметы, як рытмічная гімнастыка, развіццё музычнага разумення, музычная грамата. А для выканання рэвалюцыйных песен пры музычных школах

<sup>13</sup> ЗДАП, ф. 54, воп. 1, спр. 264, а. 153.

арганізуецца агульны хор з 60-ці чалавек пад кіраўніцтвам Пальчэўскай Г.Ф. і нацыянальны харавы клас, які стварае яўрэйскі аматарскі хор, арганізаваны інструктарам музычнай секцыі – Магідам Замманам.

Пры школах у горадзе таксама арганізуецца аркестр народных інструментаў з 24 удзельнікаў – Велікарускі ансамбль Н.Г. Шалаева.

Таксама ствараецца духавы аркестр для спецыяльнага абслугоўвання народнай адукацыі, выканкама і гарнізона.

15 мая 1921 года музычнымі сіламі горада ствараецца Інтэрнацыянальны Дзяржаўны народны хор з 48 чалавек<sup>14</sup>, які аб'ядноўвае лепшыя музычныя таленты горада. Хор падзяляецца на Яўрэйскае аддзяленне – дырыжор – З. Магід і Рускае аддзяленне – дырыжор – В. Лявіцкі.

Напачатку 20-х гадоў новыя ўлады пачынаюць уводзіць шмат новых рэвалюцыйных святаў<sup>15</sup>. У 1924 годзе побач з Пасхай і Калядамі святкаваліся пакаранне смерцю Сцяпана Разіна, гадавіны ВЧК-ГПУ, дзень ураджаю – 13 кастрычніка і шмат інш. Падчас святаў музычнай секцыяй пры дапамозе настаўнікаў музычных школ і іншых устаноў культуры горада арганізуюцца канцэрты для гараджан і чырвонаармейцаў. Уводзяцца і спецыяльныя стаўкі Сарабіса за ўдзел у канцэртах.

З 1922 года Полацкая музычная школа, як і іншыя ўстановы культуры была знята з дзяржаўнага забеспячэння. Школа ўводзіць платныя заняткі, прычым аплата бярэцца па катэгорыях у залежнасці ад дастатку і складае ад 400 да 800 рублёў.

Таксама ўзнікаюць цяжкасці з памяшканнем: частка заняткаў праводзіцца на кватэры выкладчыкаў<sup>16</sup> і ў доме № 2 па Крыжовай вуліцы, дзе настаўнікі месцяцца сумесна з іншымі ўстановамі аддзела народнай адукацыі, але ж музычная школа працягвае працаваць, нягледзячы на цяжкасці часу.

---

<sup>14</sup> ЗДАП, ф. 54, воп. 1, спр. 279, л. 9.

<sup>15</sup> Там жа, ф. 54, воп. 1, спр. 366, л. 78.

<sup>16</sup> Там жа, ф. 51, воп. 1, спр. 129, л. 329.

<sup>17</sup> Там жа, ф. 112, воп. 1, спр. 37, л. 50.

5 ліпеня 1922 годзе ў спецыяльнай школе быў зроблены першы выпуск – 17 чалавек па спецыяльным майстэрням (12 чалавек па класу фартэпіяна і 5 па сольных спевам).<sup>17</sup>

У 1924 годзе ў музычнай школе навучаюцца 93 чалавекі, з іх – 25 % вучацца бясплатна – рабочыя, сяляне, рамеснікі.

Безумоўна, неабходна звярнуць увагу значэнне Полацкай музычнай школы. Вялікая па колькасці вучняў, добра арганізаваная і прафесійная, гэта ўстанова доўгі час рыхтавала спецыялістаў з сярэдняй музычнай адукацыяй ў Полацку.

#### Тэатральная справа ў Полацку.

Ад пачатку існавання аддзел народнай адукацыі ў Полацку праз пазашкольны аддзел, Тэатральную камісію і пададдзел мастацтваў распачынае працу па развіццю тэатральнай справы ў горадзе.<sup>18</sup>

У другой палове 1919 года была праведзена нацыяналізацыя ўсіх гарадскіх тэатральных памяшканняў і летніх садоў «Буфф» і «Рэкорд». Праводзіцца рамонт будынкаў. Да 1921 года ў Полацку былі абсталяваны 6 памяшканняў са сцэнамі і 14 народных дамоў па павету для спрыяльнай тэатральнай працы.

Сапраўдным культурным цэнтрам у Полацку ў той час з'яўляўся першы гарадскі тэатр «Асвета», ці «Народны дом», гэта памяшканне былога дома Кісіна, дзе раней існаваў дваранскі клуб «Благароднае сабранне». Як піша ва ўспамінах І.П. Дэйніс – будынак месціўся па вуліцы Невельскай, сучаснай Войкава, каля Дома афіцэраў. Там была зала з балконам, бильярдная, бібліятэка, буфет. У сакавіку 1919 года ў «Народным доме» была адчынена дзяржаўная спецыяльная музычная школа, планавалася адчыніць тэатр, клуб, музей, была створана

---

<sup>18</sup> ЗДАП, ф. 54, воп. 1, спр. 34, а. 49, 51, 170; Там жа, ф. 54, воп. 1, спр. 54, а. 51, 456, 106; Там жа, ф. 54, воп. 1, спр. 54, а. 51, 456, 106; Там жа, ф. 54, воп. 1, спр. 37, а. 104; Там жа, ф. 54, воп. 1, спр. 279, а. 6-7; Там жа, ф. 112, воп. 1, спр. 37, а. 1-2, 8, 29; Там жа, ф. 54, воп. 1, спр. 235, а. 2, 15, 18, 24, 47, 63; Там жа, ф. 54, воп. 1, спр. 265, а. 91; Там жа, ф. 54, воп. 1, спр. 66, а. 4; Там жа, ф. 54, воп. 1, спр. 252, а. 121; Там жа, ф. 54, воп. 1, спр. 275, а. 123; Там жа, ф. 2212, воп. 1, спр. 19, а. 178.

чытальня на базе кніг былога культурна-асветніцкага грамадства. У памяшканні было электрычнае асвятленне, таксама меліся сцена і зала з балконам на 385 месцаў пад пастаноўкі спектакляў. Сцэна была з двухбаковым павільёнам і лясной дэкарацыяй. У якасці рэквізіту – 1 гарнітур мяккай мэблі. Памяшканне было адрамантавана ў 1921 годзе, зроблены лаўкі (у выніку чаго павялічана зала да 480 месцаў). Для будучага гарадскога тэатра былі зроблены дэкарацыі і роспісы мастаком Вінаградавым Дзмітрыям Антыпавічам.

Акрамя гарадскога тэатра ў Полацку мелася сцена пры клубе міліцыі на 175 гледачоў. Клуб міліцыі, сцена і дэкарацыі таксама былі распісаны сіламі мясцовай мастацкай школы. На сцэне меўся двухбаковы павільён з лясной дэкарацыяй, але асвятленне было газавым. Рэквізіту і бутафорыі – не было.

Пры клубе «Будаўнік» працавала сцена і зала з газава –калійным асвятленнем на 350 месцаў. Меўся фанерны павільён, але не было рэквізіту і бутафорыі. І.П. Дэйніс піша, што летні клуб і сад будаўнікоў былі ў канцы вуліцы Талстога.

Добрае памяшканне і сцена былі ў клубе Учпрофсожа (150 месцаў) і на станцыі Полацк-1, дзе памяшканне тэатра магло прыняць 500 глядачоў.

Але ж найбольш добрае абсталяванне і бутафорыю мела сцена ў клубе «Чырвоны курсант» у будынку былога кадэцкага корпусу. Памяшканне клуба змяшчала 1000 чалавек, але яно працавала на пачатку 20-х гадоў толькі для курсантаў і чырвонаармейцаў.

Якія ж былі тэатральна-драматычныя мастацкія калектывы ў Полацку на пачатку 20-х гадоў?

Усяго ў горадзе існавала каля 10 аматарскіх тэатральных калектываў. На іх базе пад кіраўніцтвам Савельева Андрэя Васільевіча (фота), чалавека адукаванага ў тэатральнай справе, пададзел мастацтваў (тэатральны аддзел) народнай адукацыі Полацка вядзе размовы аб стварэнні прафесійнай трупы актёраў для гарадскога тэатра.

Спачатку ствараецца дзіцячая студыя пад кіраўніцтвам артысткі Оленевай. У верасні 1920 года яна працуе з дзвюма групамі дзетак. 48 чалавек пачалі вывучаць танцы, пластыку, міміку, рыхтавацца для пастацовак спектакляў.

У маі-чэрвені 1921 года пры адзеле народнай адукацыі ствараецца два прафесійныя калектывы: Яўрэйская драматычная трупa, з артысты: Бязродны М., Лазараў А., Мармур М., Рафайловіч Р., Пук, Капейкіна Б., Фіш Г., Рапапорт М., Сорын Б.

А з 1 чэрвеня 1921 года пачынае працу Рускі драматычны калектыў: С. Горчыкаў – Сазоўскі, Е. Баршчэўская-Зорына, В. Міркоўская-Мірская, А. Судзілоўская, Е. Паўлава-Любімава, Г. Аўсяннікава, Крупеніна Яўгенія, Ларын Рыгор. Таксама сярод рускага драматычнага калектыву ў Полацку на пачатку 20-гадоў сустракаюцца імёны – А. Воліна, Раманоўскі-Волін, Пакроўская-Дункан, Хамчаноўскі, Варлай-Вераб'еў, Паскаль-Надзеждзіна, Нікановіч, Сцяпанаў-Таболішчаў. Артысты прызначаны ў пастаянныя драматычныя трупы з выплатай па разавых стаўках за кожнае выступленне. Драматычным і музычна-адказным распарадчыкам прызначаецца Нэйгаўзен Якаў на ўсе спектаклі і канцэрты, якія арганізоўвае аддзел народнай адукацыі. У якасці загадчыкаў гарадскога тэатра ў 1921 і 1923 гадах у архіўных дакументах ўзгадваюцца Яфімаў Рыгор – актыўны дзеяч Тэатральнай камісіі – і акцёр Варлай-Вераб'еў.

Як часта і якія ставіліся спектаклі ў Полацку? У 1920 годзе амаль кожны дзень ставіліся спектаклі бясплатныя і за грошы мастацкімі драматычнымі калектывамі горада. Агульная колькасць спектакляў на 1924 год – 114, 10 палітсудоў, 13 вечароў самадзейнасці. Па тэматыцы гэта рэвалюцыйныя, бытавыя, класічнага рэпертуара п'есы на рускай і яўрэйскай мове. У 1924-25 гг. у гарадскім тэатры ставяцца спектаклі на яўрэйскай і масавыя пастаноўкі на беларускай мовах.

Безумоўна трэба выдзеліць існаванне ў горадзе польскага драмгуртка, які ставіў у 1924-25 гг. пастаноўкі на польскай мове.

Сярод папулярных аматарскіх гурткоў выдзяляецца драматычны гурток пры клубе міліцыі. Акцёры-аматары ставяць смелыя і фантазійныя вадэвілі ў адной дзеі на рускай мове – «Начальник отряда», альбо «Ожидание кометы в уездном городе». Падчас спектакляў у гарадскім тэатры ўлады падтрымлівалі парадак. Так Свядлоў Лазар і Леў Леў пачалі



куруць седзячы ў ложы і здеквацца з міліцыянера, за што атрымалі 15 сутак у арыштным доме.

У фондах музея захоўваюцца фотаздымкі гуртка пры культурна-асветным таварыстве саюза кааператываў, куды ўваходзілі настаўнікі горада. У часопісе «Мішпоха» № 1 за 1995 год ёсць звесткі і фотаздымкі аднаго з яўрэйскіх драматычных гурткоў «Чырвоных саматужнікаў» і іх пастаноўкі ў Полацку. Пачатак развіцця тэатральнай справы ў горадзе, безумоўна, каштоўная старонка нашай гістарычнай спадчыны.

Кінатэатр «Калізей» – першы кінатэатр савецкага часу.

Гарадскі кінатэатр «Калізей» пачаў працаваць з кастрычніка 1920 года штодзённа, акрамя панядзелка. Ён быў нацыяналізаваны ў прадпрымальніка Аронова і меў вялікае памяшканне – дзвух’яруснае, з балконам і ложкай. Білеты былі танныя, гэта рабіла яго папулярным. Каштавалі білеты ў 1920 годзе ад 15 да 30 рублёў<sup>19</sup>.

Памяшканне кінатэатра змяшчала 500 глядачоў. Наперад-зе, перад экранам, была пабудавана эстрада, на якой адбываліся канцэрты. У 1923 годзе піяністка Дора Шнеерсон (выкладчыца музычнай школы) і скрыпач Кюльбах забяспечвалі музычнае суправаджэнне да фільмаў. Але ж у памяшканне кінатэатра не было электраэнергіі, раней была свая электрастанцыя, а ў бальшавіцкі час, відаць, не працавала. Было цяжка і з фільмамі патрэбнага ўладам сэнсу. Агітацыйныя фільмы прыходзілі з Віцебска. Тры дні на тыдзень былі бясплатныя сеансы для чырвонаармейцаў і для членаў прафсаюза. Па суботах і ў нядзелю былі спецыяльныя сеансы для дзяцей. Па меры неабходнасці арганізоўваўся перасоўны кінематограф для павета. У 1923 годзе загадчыцай кінатэатра «Калізей» была Аронова Раіса, раней – Сінайскі і Трыфскі.

У 1922 годзе кінатэатр быў пераведзены на самаакупае-масць і здаваўся ў арэнду. Супрацоўнікі скардзяцца на цяжкія падаткі і просяць паменшыць працэнт адлічэння грошаў: замест 25 % – 10%. Але ж усё роўна ў 1925 годзе кінатэатр,

---

<sup>19</sup> ЗДАП, ф. 54, воп. 1, спр. 34, а. 49, 51; Там жа, ф. 54, воп. 1, спр. 34, а. 1.

як і гарадскі тэатр, нягледзячы на вялікія запасыкі дзяржаве, працягвае актыўную прапагандысцкую дзейнасць новага часу.

Полацкая Цэнтральная бібліятэка пры павятовым адзеле адукацыі была створана як гарадская бібліятэка яшчэ ў 1919 годзе, месцілася па вуліцы Троцкага 11,б.<sup>20</sup>

Сярод першых загадчыкаў бібліятэкі ўзгадваецца Шымановіч Мордух. Пасля 1921 года на гэтай пасадзе працаваў Вітэнберг Вульф – 52 гадовы вопытны бібліятэчны супрацоўнік, які ўжо меў стаж працы з кнігамі. Працавалі бібліятэкарамі – Дзерве Эмілія Якаўлеўна (28 год) і Лебедзева Вольга Сяргееўна (49 год). Бібліятэка мела 11 кв сажняў пад бібліятэку і 20 кв сажняў пад базу ў будынку, дзе захоўваліся кнігі, нацыяналізаваныя аддзелаў народнай адукацыі ў былога асветніцкага таварыства Полацка былога «Благароднага сабрання». Спачатку цэнтральная бібліятэка мела 2 чытальныя залы, але ў 1924 годзе засталася толькі 1 – чытальная зала пры рабочым клубе – загадчыкам быў Давід Яфімавіч Клячко.

Цэнтральная бібліятэка мела самы вялікі кніжны фонд у горадзе. У 24 годзе ў ёй было 5815 тамоў кніг. Таксама было 14000 брашур, з якіх толькі 20 % былі падыходзячыя па сэнсу для карыстання. Бібліятэка існавала на сродкі аддзела адукацыі і на плату падпісчыкаў.

За карыстанне кнігамі для дарослых плацілі 10 капеек, для дзяцей – 5. Клубныя работнікі, чырвонаармейцы, маламаёмныя грамадзяне – карысталіся бясплатна. Па статыстыцы самой цэнтральнай бібліятэкі на 1 студзеня 1924 года яна абслугоўвала 26 дарослых кожны дзень.

У горадзе пры доме Саветаў (былы дом Мінца) на 3 паверсе па вуліцы К. Маркса існавала бясплатная бібліятэка Полацкага Павятовага камітэта КПБ – партыйная бібліятэка. Загадчыца ў 1923 годзе – Гольдвасер Сафія, потым – 19 гадовы Іткінсан Аркадзь Восіпавіч. Партыйная бібліятэка абслугоўвала 35 чалавек на дзень, мела 2008 кніг для карыстання. Тут жа быў і клуб партыйна-рабочы.

---

<sup>20</sup> ЗДАП, ф.54, воп.1, спр.34, а. 51; Там жа, ф. 54, воп. 1, спр. 366, а. 246-249, 263, 353; Там жа, ф. 54, воп. 1, спр. 238, а. 39; Там жа, ф. 54, воп. 1, спр. 369, а. 57; Там жа, ф. 2212, воп. 1, спр. 20, а. 39.

Таксама пры клубах камсамольскім і піянерскім па Крапасной вуліца № 2 існавала бібліятэка К.С.М.Б. Кніжны фонд – 764 кнігі.

Акрамя гэтых гарадскіх бібліятэк, у 23-24 гг. у горадзе на сродкі Палітасветы Полацка існавала і Дрысенская бібліятэка.

Дрысенская Цэнтральная бібліятэка – самая першая у павеце, створаная ў гады Савецкай улады – у 1918 годзе. Яе ўзначальвала Бедзерава Вера Абрамаўна (1901 г.н.). Кніжны фонд быў вельмі вялікі – да 4,5 тысяч кніг, але ў асноўным (звыш 4 000) «устарэўшыя» кнігі на польскай, французскай, нямецкай, англійскай і яўрэйскай мове. Гэтыя кнігі канфіскаваліся, частка кніг (315) навуковага і археалагічнага значэння была вывезена ў віцебскі Археалагічны Інстытут навуковым супрацоўнікам М.Мялешка.

Абавязковымі былі праверкі і канфіскацыі нацыялістычнай і рэлігійнай літаратуры ў кніжных фондах бібліятэк. Так, 8 жніўня 1924 года прадстаўнікі ГПУ і загадчыкі бібліятэк склалі спіс забароненых кніг, якія павінны былі канфіскавацца. Сярод іх – гістарычная літаратура: «Германия, Россия, Польские дела», «Национальное движение в еврействе», «Родная старина», «Русский вестник», рэлігійныя даследаванні: «Библия и наука», «Сборник религиозных верований с древнейших времен до наших дней», і іншыя – Талстой «Зелёная палочка».

Бібліятэкі павінны былі праводзіць літаратурныя суды, нядзелі кнігі, выставы.

Акрамя таго, існавалі спецыяльныя аддзелы драматычнай літаратуры, музычнай літаратуры, літаратуры па выяўленчым мастацтве пры пададзеле мастацтваў Полацка ў Народным доме. Загадчыца – Супрун Ліна Восіпаўна. Месца знаходжання гэтых аддзелаў у больш поздні час – Дом Настаўніка, на месцы, дзе зараз малочная крама. Гэтыя звесткі пакінуў нам І.П. Дэйніс. Ён піша пра бібліятэку, сцэну, метадычныя кабінеты у распараджэнні народнай асветы.

#### Полацкі Акруговы Краязнаўчы Музей.

Сярод вышэйадзначаных гарадскіх устаноў культуры, Полацкі Акруговы Краязнаўчы Музей быў створаны значна

пазней. У снежні 1924 года пачынаецца праца Краязнаўчага таварыства ў Полацку<sup>21</sup>. Старшыня праўлення – Лубоўскі, яго намеснік – Пётр Дэйніс, члены праўлення – Цясто, Заслаўскі, Крывіцкі (выпускнік мінскага педагагічнага тэхнікума), абапіраючыся на вялікі (50 чалавек) актыў культурных работнікаў, у асноўным педагагаў Полаччыны, яны пачынаюць працу па вывучэнні культуры краю, збіранні і класіфікацыі краязнаўчага матэрыялу. І. Дэйніс, Гарбур, Южык, выкладчыкі педагагічнага тэхнікума Сяргей Мялежка і Трубач (ён вёў беларусазнаўства) – гэта таксама пачынальнікі дадзенай справы. Увосені 1926 года пры дапамозе ўладаў горада і Аляксандра Адамовіча – сакратара Полацкага акруговага камітэта КП(б) Б – на 1500 рублёў быў зроблены рамонт будынка Сафійскага сабора. Была абрана музейная рада, якую ўзначаліў выкладчык педагагічнага тэхнікума Сяргей Мялешка, і першы дзяржаўны гарадскі музей пачаў працаваць у Полацку.

Музей працаваў у аўторак, сераду і нядзелю ад 10 да 15-16 гадзін. Для экскурсій, якія праводзілі члены музейнай рады, музей адчыняўся ў любы час. За тры гады ў музеі было, па словах С. Мялешкі, – 15 000 наведвальнікаў; яны мелі магчымасць пазнаёміцца з этнаграфічнымі рэчамі ў хаце полацкага селяніна 19 стагоддзя, пазнаёміцца з прыроднымі асаблівасцямі наваколля, а ў 7 асобных кутках музея паглядзець разнастайныя цікавыя рэчы, якія асвятлялі пытанні культуры

<sup>21</sup> ЗДАП, ф. 54, воп. 1, спр. 34, а. 187; Там жа, ф. 112, воп. 1, спр. 37, а. 16-17, 43; Там жа, ф. 54, воп. 1, спр. 365, а. 14; Энцыклапедыя гісторыі Беларусі. Т. 1, Мн., 1993, с. 44; Мялешка С. Полацкі Акруговы Краязнаўчы музей.// Наш край, № 12, 1929, с. 55-58; Мялешка С. Праца Навукова-Даследчае Экспедыцыі Цэнтральных Дзяржаўных Рэстаўрацыйных Майстэрняў у г. Полацку.// Наш край, № 8-9 (47-48), 1929, с. 77-80; Ляўданскі А. Нацдэмы ў саюзе з рэлігіяй і царкоўнікамі супроць дыктатуры пролетарыяту.// Савецкая Краіна, № 3, 1931, с. 24-29; Аркуш А. Рызыкаўная барацьба намянклітуры.// Наша Ніва, № 7, 18 лютага 2005, с. 13; Гужалоўскі А.А. Музеі Беларусі 1918-1941. Мн. 2002. с. 87-88; Джумантаева Т.А. Краязнаўчы музей Полацка. Полацк, 2000, с. 5; Краско О.Д. История полоцкого краеведческого музея. Полоцк. 1998.

і гісторыі Полаччыны. Звяртаюць увагу планы супрацоўнікаў музейнай рады па далейшаму развіццю экспазіцыі музея. Адначасова з планамі па стварэнню ў краязнаўчым музеі асобнага аддзела гісторыі рэвалюцыйнага руху, паказу дасягненняў у справе правядзення калектывізацыі і выканання пяцігадовага плана на Полаччыне, музейныя супрацоўнікі плануюць адкрыццё асобнага аддзела рэлігіі. Гэты аддзел павінен мець антырэлігійную накіраванасць, але ж экспанаты павінны наведвальнікам-экскурсантам расказаць і пра рэлігійныя культуры на Полаччыне ў старажытны час, быт духавенства, як чорнага, так і белага, раскрыць эканамічныя пытанні царкоўнага жыцця, паказаць царкву і саюз рускага народа, барацьбу царквы з Кастрычніцкай рэвалюцыяй, культ мошчаў, царкву і голад 1921 года і шмат іншага.

Гэтаму спрыяла актыўная доследная і пошукавая праца ў Полацку, як супрацоўнікамі музейнай рады так і навуковымі экспедыцыямі. Сяргей Мялешка знаходзіць у Полацкім фінадзеле крыж Лазара Богшы. Сумеснымі сіламі навукоўцаў даследуюцца асноўныя старажытныя помнікі Полацка і прымаюцца наступныя вывады, якія Сяргей Мялешка публікуе ў рэспубліканскім друку:

- захаваць ад руйнавання каштоўныя фрэскі Барысаглебскага манастыра...

- старажытны сабор у былым Спаса-Еўфрасіеўскім кляштары вызваліць ад культу, узяць пад музей і рэстаўраваць старажытныя роспісы...

- у мэтах папулярызацыі беларускіх помнікаў старажытнасці трэба змясціць каля кожнага помніка альбо на самым помніку, асобныя дошчачкі, якія будуць растлумачваць старажытнасць і сусветнае значэнне помнікаў.

Вядома, што гэтыя планы першых музейшчыкаў горада здзейсніліся. Але ж у 1929-30 гадах разгортваецца барацьба з так званым «нацыянал – дэмакратызмам». Зняты з работы і выключаны з партыі, а потым і вогуле растрэляны Аляксандр Адамовіч, публічна шэльмуецца палітыка збірання царкоўных рэчаў беларускага стылю гісторыкамі – навукоўцамі

і музейнымі супрацоўнікамі, Сяргей Мялешка таксама ў рэспубліканскім друку абвінавачваецца ў нацыянал – дэмакратызме.

Усе гэтыя пытанні патрабуюць большага вывучэння ў спецыяльных архівах, але ж відавочна тое, што першы гарадскі Полацкі краязнаўчы музей быў сапраўдным цэнтрам адраджэння беларускай культуры на Полаччыне.

Такім чынам, першыя дзяржаўныя ўстановы культуры ў Полацку аб'ядноўвае прафесіяналізм пачынальнікаў – мастацкай, музычнай, тэатральнай, бібліятэчнай, музейнай справы і вялікая колькасць жыхароў горада, якія падтрымлівалі і ўдзельнічалі ў развіцці культурных устаноў. Культурны актыў горада на пачатку 1920-х гадоў складаўся з педагогаў і выкладчыкаў Полаччыны. Выяўлены імёны пачынальнікаў першых гарадскіх устаноў культуры Полацка, але ж, на жаль, вельмі мала фатаграфічных здымкаў таго часу. Выяўленая сітуацыя у культурным жыцці горада на пачатку 20-х гадоў значна разыходзіцца з версіямі тых прац, якія падаюць дадзены перыяд гісторыі горада напружаным «грамадзянскай вайной», нестабільным.

Звесткі аб народнай мастацкай школе ў Полацку і яе заснавальніку – Вінаградаве Д.А. – уводзяцца ў навуковы абарот упершыню.

Выяўлены матэрыял павінен дапамагчы супрацоўнікам музеяў праз экскурсіі, канцэпцыі выстаў, збор фондавага матэрыялу больш дакладна асвятляць дадзены перыяд.

## **Асаблівасці развіцця жаночага касцюма на Паазер'і ў канцы XIX – пачатку XX ст. (канструктыўна-тэхналагічныя асаблівасці жаночага адзення Расонска-Верхнядзвінскага крою)**

***Н.В. Філатава***

У адносінах да касцюма Віцебскай Беларусі склаліся асабістыя абставіны. Традыцыйны касцюм поўначы Беларусі – з'ява мала даследаваная і амаль таямнічая нават для спецыялістаў-даследчыкаў беларускага народнага мастацтва. На жаль, мы не можам уявіць сабе народны касцюм Падзвіння ва ўсёй сваёй паўнаце і мастацкім аздабленні. У параўнанні з касцюмамі іншых рэгіёнаў Беларусі, народны касцюм Падзвіння вельмі сціслы ў калекцыях, ці няма зусім.

Невялікая колькасць калекцый, этнаграфічных замалёвак, рознага роду апісанняў, літаратурных матэрыялаў прымушае нас рэтраспектыўна падыходзіць да вывучэння касцюма, які быў у нашай мясцовасці.

Вялікую ролю ў вывучэнні і рэканструкцыі народнага адзення Паазер'я пакінуў М.Ф. Раманюк. У фондах Віцебскага абласнога краязнаўчага музея, у фондах Лепельскага дома рамёстваў захоўваюцца мастацка-графічная рэканструкцыі традыцыйных лакальных строяў народнага адзення гэтага рэгіёну. Тое, што дайшло да нас праз літаратурныя крыніцы М. Аніміле, М. Нікіфароўскага, А. Лісоўскага, праз калекцыі Е. Раманава, А. Сержпутоўскага, фотаздымкі, якія былі зроблены ў сярэдзіне XIX ст. М. Кусцінскім, А. Крукоўскім, дае магчымасць правесці мастацтвазнаўча- этнаграфічнае раянаванне нацыянальнага касцюма Паазер'я з мэтай выяўлення лакальных адметнасцяў у відах і формах адзення, яго кроі і аздабленні, спосабах нашэння.

Да асноўных строяў Паазерскага крою можна аднесці Лепельскі, Суражскі, Верхнядзвінскі строі, пераходныя Дубровенскі, Парэчскі.

Нацыянальны склад насельніцтва, узаема сувязь з культурамі суседніх народаў, прысутнасць рускіх- старавераў,

латышоў, літоўцаў вельмі ўплывалі на народны касцюм нашчага рэгіёна.

Для жаночага адзення маладой жанчыны Паазер'я характэрны два варыянты галоўных комплексаў. У адзін уваходзіла спадніца-андарак, у другі – саян тыпу сарафан.

«Слово «саян» встречается в западно-русских актах XVI-XVII вв., из которых видно, что эта одежда была распространена в те же времена в Литве и Белоруссии» – піша Г.С. Маслава.

Саянны комплекс характэрны ў асноўным для Магілёўскага Падняпроўя, але ў блізкіх варыянтах ён сустракаецца на паўднёва-усходняй частцы Віцебшчыны.

Саян – род спадніцы, з каляровай паласой па нізе спадніцы, з прышыўным ліфам. Спадніца на таліі закладалася ў зборкі, якія фіксаваліся ўверсе на адлегласці 10-15 см ад яе. Зборкі размяшчаліся на таліі нераўнамерна. Неглыбокія складкі ад пярэдняй да задняй полак павялічваліся, і такім чынам, аб'ём пераносіўся назад. Невялікі ліф шчыльна аблягаў фігуру. Падобны сарафан з прышыўным ліфам – карсетам можна знайсці ў фондах ВАКМ.

На слайдах, якія знаходзяцца ў фондах Дзяржаўнага музея этнаграфіі Санкт-Пецярбурга, можна ўбачыць летні жаночы сарафан.

Ён шарачковы, стракаты, на лямках, і вельмі падобны на сарафан тыпу саян з прышыўным ліфам, які маглі апранаць дзяўчаты і маладыя жанчыны летняй парой у Расонскім і Верхнядзвінскім раёнах.

Альбом М. Раманюка з мастацка-графічнай рэканструкцыяй Расонскага строя сведчаць аб тым, што паясное адзенне маладой жанчыны сваі знешнім выглядам падобнае на рускі касаклінны распашны сарафан, з зашытым разрэзам, а па шву нашыты петлі і гузікі, каб імітаваць засцежку.

Вось якое тлумачэнне можна знайсці ў Г. Маславай: «Шили сарафан-клиник из одноцветной холщёвой или шерстяной ткани, крашеной в чёрный или синий цвет, или из китайки- синей бумажной материи или кумача, ... значительно реже из набойки..., украшали спереди вдоль разреза или шва и на подоле нашивали из красного шнура...



Разные типы сарафанов в XVIII в были перенесены русскими старообрядцами в разные местности России, в том числа на Украину и в Белоруссию... У белорусов сарафаны встречаются только в районах, пограничных с великорусскими...».

Са старажытных часоў захавалася традыцыя пакрываць валасы хусткай (платам). Само слова «плат» Л. Нідэрле адносіць да тэрмінаў, якія выяўляюць старажытнаславянскую традыцыю. Аб гэтай традыцыі пісаў С. Стрэкалаў: «Девыцы у славян ходили с непокрытой головой, так, что всякий мог их увидеть, кто чувствовал наклонность к какой либо из них, тот бросал ей покрывало на голову и она становилась его женою без всякого прекословия.»

Галаўны ўбор у традыцыйным касцюме беларусаў у XIX ст. з'яўляўся важнай этнавызначальнай і маркіруючай формай жаночага касцюма. Жанчыны пакрывалі галаву, закрываючы валасы поўнасю, а дзяўчата мелі магчымасць з'яўляцца на людзях з непакрытай галавой і не заплеченымі ў косы валасамі.

Зраз разгледзім цікавы і вельмі прыгожы галаўны ўбор маладой жанчыны Расонскага строю, які бачым у альбоме М. Раманюка. Як піша Л. Маленка: «У жаночыя галаўныя ўборы ўваходзяць: група ручніковых (намётка – намітка; скіндачка, павівала і шырынка), атрыманыя на аснове хусткі, кроеныя або вязаныя (чапец, каптур, павойнік, зборнік), зробленыя на цвёрдай аснове (вянцы). Пры гэтым форма аднаго голаўнога ўбору стварылася спалучэннем (наміткі і чапца з дапамогай каркаснай канструкцыі).

У Н. Нікіфароўскага пра такі галаўны ўбор напісана: «Благодаря соседству старообрядческих женщин (в. Лавож и в. Жарцы Полацкага у-ду), употребляющих весьма изящную головную повязку, где совмещается чепчик и платок, и тамошние белорусские нарядницы пользуются той же повязкой. Приготовлением последней, заведуют отдельные модистки по мере головы они складывают головной платок «валосник» шапочкою и сшивают, причём концы платка складываются в изящно расположенных складках.»

Такім чынам, можна сцвяржаць, што галоўную частку разглядаемага ўбора складае хустка (крамая), якая аблягае

галаву ў выглядзе чапца, канцы яе прыгожа задрапіраваны ззаду, а над ілбом дамадкавая на цвёрдай аснове ўстаўка. Яна прамавугольнай формы і зроблена асобна.

Геаметрычны арнамент можа быць тканы ці вышыты. У верхніх вуглах устаўкі два вялікіх ніяных каляровых пампоны.

Самы галоўны прадмет жаночага паяснага адзення – кашуля. Разгледзім два асноўных тыпы кашулі.

Г.С. Маслова азначае, што «тип женской рубахи, со вставками-поликами на плечах, с рукавами и собранным воротником были характерным для всех трех восточно-славянских народов, что отличало их женский костюм от многих финно-тюркоязычных соседей». Шырока вядомы пакрой сарочкі з «гесткамі». Як піша Л.А. Малчанова аб такім кроі: «...основной материал пришивался вверху к неширокой кокетке. Материал, который пришивался к кокетке, собирался в сборку спереди и сзади, а иногда только спереди. Кокетка имела только плечевые швы, или просто материал перегибался, как при туникоподобном покрое. Такие сорочки часто не имели воротники. Горловина обшивалась тем же холстом, и передний разрез около шеи застёгивался на пуговицу – «гузік» или запонку – «шпонку». Края разреза – «пазухі», расположенного обычно спереди, обшивались – «заделывались» узкой подшивкой.»

Тып і крой такіх кашуль, для прыкладу, ма можам убачыць у Лепельскім краязнаўчым музеі, абласным Віцебскім краязнаўчым музеі, у экспазіцыі музея ткацтва НППГКМЗ. Усе элементы кашулі маюць у сваёй аснове такія геаметрычныя формы- квадрат, прамавугольнік, круг. Гэта робіць адзенне практычна безразмерным, ідэальна прыстасаваным для нашэння некалькімі пакаленнямі. Таму што святочнае адзенне ўпрыгожвалася больш багата і патрабавала вялікіх затрат ручной работы і каштоўных матэрыялаў для ткацтва і вышыўкі.

## Канцэпцыя экспазіцыі, прысвечынай гісторыі Полацкага езуіцкага калегіума

*Т.У. Явіч*

На сённяшні дзень экспазіцыя Полацкай мастацкай галерэі дае магчымасць пазнаёміцца з гісторыяй культавага мастацтва Беларуды XI-XVIII стст., з гісторыяй развіцця беларускага мастацтва XX ст., убачыць творы лепшых сучасных беларускіх мастакоў.

Між тым, Полацкая мастацкая галерэя размяшчаецца ў адным з карпусоў архітэктурнага ансамбля XVIII ст., які вядомы – спачатку як Полацкі езуіцкі калегіум, што дзейнічаў у горадзе з 1580 г., потым – як Полацкая езуіцкая акадэмія (1812-1820), затым – як піярская вучэльня (1822-1829), нарэшце – кадэцкі корпус (1835-1915).

Акрамя таго, Полацкі езуіцкі калегіум, а пазней езуіцкая акадэмія адыгрывалі ўвесь час свайго існавання ролю буйнога культурнага цэнтру: тут дзейнічалі тэатр, музычная бурса, існавалі бібліятэка, друкарня, а з 1788 г. – музей, у склад якога ўваходзіла і карцінная галерэя, якая валодала як выдатнымі творамі заходнееўрапейскага мастацтва, сярод якіх палотны Сальваторы Розы з Вероны, польскага мастака Сымона Чаховіча, Ігнацыя Дораці, магчыма нават Паўла Рубенса, так і творамі полацкіх айцоў-езуітаў, атрымаўшых мастацкую адукацыю ў Еўропе.

На працягу стагоддзяў у Полацкім езуіцкім калегіуме (акадэміі) выкладалі малюнак і жывапіс таленавітым вучням, што ў нямалай ступені садзейнічала складанню к сярэдзіне XVIII ст. тут так званай Полацкай мастацкай школы.

У свеце ўсяго вышэйсказанага падаецца неабходным стварэнне ў мастацкай галерэі асобнага раздзела, асноўнымі мэтамі якога з'яўляецца: выразна данесці да наведвальніка інфармацыю аб надзвычайнай сацыяльна-гістарычнай значнасці полацкай рэзідэнцыі езуітаў, аб маштабах яе культурна-асветніцкай дзейнасці, грандыёзнасці архітэктурнага ансамбля, які адыгрываў дамінантную ролю ў горадабудаўнічай сітуацыі, і,

нарэшце, што багатыя мастацкія традыцыі сённяшняга Полацка бяруць пачатак у далёкім XVIII ст.

Як мяркуецца, раздзел гэты размесціцца ў цокальным паверсе ў трох нішах, агульная плошча якіх складае прыкладна \_\_\_\_\_ м/кв.

Асноўны характар плануемага раздзела – інфармацыйны. Асноўны метада раскрыцця тэмы: комплексна-тэматычны (праз паказ асобных дакументаў, фотадакументаў, выяўленчых матэрыялаў, тлумачальных тэкстаў). У дадзенай канцэпцыі прапаноўваецца тры такіх комплексы.

Тэма 1. «Комплекс былога Полацкага езуіцкага калегіума як помнік архітэктуры».

Вядома, што каменныя карпусы калегіума пачалі ўзводзіцца з 1747-49 гг. Першы з іх, у якім і месціцца сёння галерэя, быў пабудаваны пад кіраўніцтвам архітэктара Якуба Руофа. Будаўніцтва новых карпусоў працягвалася да пачатку XIX ст., калі мураваны полацкі калегіум стаў самым вялікім сярод манастыроў Беларусі (агульная плошча 7180 м/кв). У самім Полацку яго называлі «горад ў горадзе».

Візуальны рад гэтага тэматычнага комплексу будзе ўтрымліваць:

- план ансамблю калегіума паводле абмераў 1828 г. – паштоўкі пач. XX ст. і фотадакументы, якія адлюстроўваюць як агульны, панарамны выгляд калегіума, так і асобныя яго будынкi. – праект будынкаў Полацкага езуіцкага калегіума паводле малюнка Габрыэля Грубера 1785 г.

Тэма 2. «Гісторыя комплексу як адукацыйнага цэнтру».

Рэзідэнцыя езуітаў у Полацку заснавана ў 1579 г. А ўжо летам 1580 г. пад патранатам Стэфана Баторыя і намаганнямі вядомага езуіта, палеміста і прапаведніка Пятра Скаргі тут быў заснаваны калегіум – першая сярэдняя навучальная ўстанова ордэна езуітаў на тэрыторыі сучаснай Беларусі. Гэта была пяцікласная гімназія філалагічна-тэалагічнага профілю, дзе выкладаліся лацінская і грэчаскія мовы, рыторыка, паэтыка, антычная літаратура і Свяшчэннае Пісанне.

Першапачаткова калегіум размясціўся на востраве Дзвіны, дзе раней быў манастыр Іаана Прадцечы, адкуль быў перанесен у 1598г. на Ніжні замак..

На базе калегіума ў 1812 г. была створана вышэйшая навучальная ўстанова – Полацкая езуіцкая акадэмія. Было значна пашырана кола дысцыплін, якія выкладаліся, і арганізаваны тры факультэты: тэалагічны, моваў і літаратур, філасофіі і вольных мастацтваў. У 1820 г. акадэмія была зачынена ў сувязі з выгнаннем езуітаў з тэрыторыі Расійскай імперыі. Маёмасць езуітаў была перададзена ордэну піяраў, якія валодалі ёй да 1829 г. 3 1835 г. будынкі былога калегіума займае кадэцкі корпус.

Мяркуемы візуальны рад уключае:

- муляж данацыйнага акта Ст. Баторыя 1582 г. (побач з перакладам на беларускую мову асноўных палажэнняў гэтага дакумента);
- партрэт Ст. Баторыя (магчыма, партрэт П. Скаргі);
- карта Полацка з адлюстраваным на ёй востравам і Ніжнім замкам;
- медальён з выявай Ігнація Лайолы (заснавальніка ордэну езуітаў) з фондаў запаведніка;
- асноўныя палажэнні Устава Акадэміі;
- паштоўкі пач. 20 ст. якія адлюстроўваюць штодзённае жыццё выхаванцаў кадэцкага корпуса;

Тэма 3. «Карцінная галерэя полацкіх езуітаў» і тут жа «Вядомыя мастакі-навучэнцы Полацкага езуіцкага калегіума (акадэміі)».

Магчымая экспанатура ўключае:

- партрэт Габрыеля Грубера – стваральніка музея, галерэі, аўтара фрэскавых роспісаў у гэтай галерэі і шматлікіх малюнкаў з яе калекцыі, настаўніка малюнка і жывапісу ў калегіуме – гіпсавыя копіі медаляў Ф. Талстога – вучня Г. Грубера – рэпрадукцыі (копіі) твораў В. Ваньковіча, Р. Слізеня, К. Бароўскага, А. Нядзвецкага – вядомых мастакоў, якія пачатковую мастацкую адукацыю атрымалі ў полацкіх езуітаў – рэпрадукцыя (копія) малюнка Г. Грубера

**Агляд калекцый,  
каталогі прадметаў  
з фондаў НПГКМЗ**



---

## Газеты ў фондах НПКМЗ

*І.П. Воднева*

### КАТАЛОГ. Частка II.

#### Газеты 1917-1940 гг., надрукаваныя на тэрыторыі Беларусі.

Развіццё перыядычнага друку на Беларусі ў 1917-1940-х гг. мела свае асаблівасці. Падчас рэвалюцыйных падзей 1917г. з'явіліся выданні нацыянальна-дэмакратычнага перыяду, такія як **«Вольная Беларусь»**, **«Беларускі шлях»** (1918 г.). Газета стала дзейным сродкам барацьбы розных партый за пашырэнне сваіх ідэй. Шмат матэрыялаў на гэтыя тэмы друкавалася ў такіх газетах, як **«Звезда»**, **«День»**, **«Минский голос»**, **«Вестник Минского губернского комиссариата»**, **«Витебский листок»** і інш. Большасць выданняў было рускамоўных. Свае газеты выдавалі Саветы рабочых, салдацкіх і сялянскіх дэпутатаў: **«Известия Минского Совета рабочих и солдатских депутатов»**, **«Известия Армейского совета солдатских депутатов 3 армии Полоцкого совета рабочих, солдатских и крестьянских депутатов»** і інш.

У сакавіку 1918 г. пачала выдавацца першае пралетарскае выданне на беларускай мове – газета **«Дзянніца»**. Змест газеты вызначаўся матэрыяламі па пытаннях рэвалюцыйнага руху працоўных Беларусі, артыкуламі на агульнапалітычныя, эканамічныя і нацыянальныя тэмы. Газета змяшчала мастацкія аддзелы, афіцыйныя, палітычныя фельетоны, хроніку і паведамленні.

У гады грамадзянскай вайны друк Беларусі працягваў сваё развіццё. Ва ўмовах неверагоднай разрухі і жорсткіх баёў з інтэрвентамі газеты імкнуліся быць бліжэй да падзей, якія адбываліся як на фронце, так і ў тыле. У розных гарадах рэспублікі выдаваліся **«Известия военно-революционного комитета Социалистического Совета Республики Беларусь»** (Мінск), **«Набат»** (Орша), **«Соха і молот»** (Магілёў) і інш.

З пачаткам мірнага будаўніцтва ў 1920 г. створана шырокая сетка газет, якія з'яўляліся афіцыйнымі органамі



Саветаў і партыйных калектываў усіх узроўняў. У іх пісалі пра калектывізацыю і гаспадарку краіны, пра тое новае, што з'яўлялася ў жыцці працоўных мас. Шырока прапагандаваліся задачы першых пяцігодак (1928-1932, 1933-1937, 1938-1941). Друк стаў ініцыятарам масавага сацыялістычнага спаборніцтва, новых форм яго арганізацыі. Газеты адводзілі цэлыя старонкі пад справаздачы аб сходах на прадпрыемствах, у калгасах і саўгасах. У Мінску выходзілі газеты «**Беларуская вёска**», «**Рабочий**» (у будучым «**Советская Белоруссия**»), «**Красная смена**» (потым «**Чырвоная змена**»); у Віцебску – «**Заря Запада**» (з 192 г. – «**Віцебскі рабочы**») і інш. У 1925 г. у БССР выдавалася 42 газеты разавым тыражом 200 тыс. экзэмпляраў.

У 20-я г. падчас беларусізацыі большасць цэнтральных і мясцовых газет была пераведзена на беларускую мову. Развіваліся нізавы друк. Выдаваліся акружныя газеты – органы акружных камітэтаў КП(б)Б і аргвыканкамаў: «**Віцебская сялянская газета**», «**Віцебскі пралетарый**», «**Чырвоная Полаччына**» і інш. У 1930-х гг. на базе беларускіх акруговых, шматтыражных калгасна-саўгасных і некаторых фабрычных газет пачалі выходзіць раённыя.

Да пачатку 1933 г. на Беларусі выдавалася 201 газета гадавым тыражом 113,5 млн. экзэмпляраў, у тым ліку 13 цэнтральных, 75 раённых (па адной у кожным раёне) і 113 шматтыражных 3 13 цэнтральных – 8 газет выходзіла на беларускай мове, 2 – на яўрэйскай, 1 – на польскай, 1 – на літоўскай. Гадавы тыраж іх раўняўся 58 681,6 тыс. экзэмпляраў. Тыраж раённых газет – 46 476 тыс. экзэмпляраў. 74 газеты выходзілі на беларускай мове, 1 на польскай. 3 113 шматтыражных газет – 77 на беларускай мове, 5 – на рускай і 31 – на змешанай. Гадавы тыраж – 8 386 тыс. экзэмпляраў.

З утварэннем абласцей у 1938 г. пачалі выходзіць абласныя газеты.

У гады трэцяй пяцігодкі (1938-1941) умацоўваецца роля партыйна-савецкага друку. Больш увагі надаецца паставам ЦК КП(б)Б, з'ездам, пленумам, вядзецца прапаганда марксізму-ленінізму. Шмат друкуецца тэарэтычных артыкулаў, гутарак, адказаў на лісты чытачоў. Удзяляецца ўвага пытанням жыцця Чырвонай Арміі, падрыхтоўкі моладзі да службы

ў ёй. Газеты друкуюць міжнародныя агляды, тэлеграмы з-за мяжы, падкрэсліваючы асаблівасці жыцця і барацьбы супраць германскага фашызму. У 1940 г. у БССР выходзіла 252 газеты гадавым тыражом 192,7 тыс. экзэмпляраў.

Шмат газет розных партый і рухаў у 1921-1939 гг. выдавалася і на тэрыторыі Заходняй Беларусі. Сярод іх такія як: «**Беларускія Ведамасці**», «**Бальшавік**», «**Вольны сцяг**», «**Малады камуніст**», «**Новы шлях**» і інш. Друк Кампартыі Зах. Беларусі (КПЗБ) шырока асвятляў забастовачны рух, выступаючы ў якасці арганізатара многіх стачак і забастовак. Газеты выкрывалі здрадніцкую палітыку ўрада Пілсудскага, вялі барацьбу за школы на роднай мове, выступалі супраць вайны, асвятлялі жыццё арміі, працу прафсаюзаў. Большасць газет Зах. Беларусі выдавалася ў Вільні.

У фондах НППГКМЗ дадзены перыяд прадстаўлены 23 адзінкамі асноўнага фонду. Гэта нашы полацкія выданні. З 3.01.1918 г. па 17 лютага 1918 г. Армейскім Саветам салдацкіх дэпутатаў III Арміі і Полацкім Саветам рабочых, салдацкіх і сялянскіх дэпутатаў выдаваліся «**Известия армейского Совета солдатских депутатов 3-й армии и Полоцкого Совета рабочих, солдатских и крестьянских депутатов**». У каталог увайшло 20 нумароў дадзенага выдання. Пасля вызвалення горада ад нямецкіх захопнікаў, падчас Першай сусветнай вайны, у лістападзе 1918 г. пачалі працаваць павятовы выканкам і ВРС. Іх друкаваным органам стала «**Красная газета**», якая з 19 снежня стала выходзіць пад новай назвай – «**Известия полоцкого уездного совета рабочих, крестьянских, батрацких и красноармейских депутатов**». Адзін нумар за 29 ліпеня 1919 г. увайшоў у каталог.

Полацкія выданні часта мянялі свае назвы. З 1926 г. па 1936г. органам Полацкага Райкама КП(б)Б, Райвыканкама і Райпрафсавета стала газета «**Чырвоная Полаччына**». 2 нумары за 1934г. увайшлі ў дадзены каталог.

Дадзеныя выданні экспануюцца ў розных музеях НППГКМЗ: МБК-3, ПКМ-1; шырока выкарыстоўваюцца на выставах.

**1. «Известия армейского Совета солдатских депутатов 3-й армии и Полоцкого Совета рабочих, солдатских и крестьянских депутатов» № 1, 3.01.1918 г. Рэдакцыйная Камісія. Друкарня штаба III арміі. Полацк, 1918 г.**

«Декрет о введении нового правописания», с. 3.

**ПИАЗ КП7-3828**

Бальшавіцкая газета, якая выдавалася з лістапада 1917 г. да лютага 1918 г. у Полацку на рускай мове 5-6 разоў на тыдзень. З № 32 (26.12.1917) выходзіла пад назвай «Известия армейского Совета солдатских депутатов III армии», а з 3(16).1.1918 г. «Известия армейского Совета солдатских депутатов III армии и Полоцкого Совета рабочих, солдатских и крестьянских депутатов». Рэдактары А. Сवादкоўскі (эсэр-максіміліст) і М. Цароў (бальшавік). Як выданне бальшавіцкага кірунку актыўна прапагандавала дэкрэты 2-га Усерасійскага з'езда Саветаў, усхваляла кастрычніцкі пераварот. Друкавала загады і распараджэнні ВРК, асобныя пісьмы ў падтрымку новай улады. Асвятляла дзейнасць вайсковых арганізацый, працу 3-га Надзвычайнага з'езда III арміі і 2-га Надзвычайнага з'езда салдат і сялян III арміі. Апошні вядомы нумар ад 17.02.1918 г.

**2. «Известия армейского Совета солдатских депутатов 3-й армии и Полоцкого Совета рабочих, солдатских и крестьянских депутатов» № 2, 4.01.1918 г. Рэдакцыйная Камісія. Друкарня штаба III арміі. Полацк, 1918 г.**

Заклік старшыні бюро армейскага камітэта 3 арміі Івана Андрэева «Ко всем организациям РСДРП (большевиков)», с.1.

Аб'ява пра двухтыднёвы часопіс «Вестник Ротных Фельдшеров», с. 3.

**ПИАЗ КП7-3831**

**3. «Известия армейского Совета солдатских депутатов 3-й армии и Полоцкого Совета рабочих, солдатских и крестьянских депутатов» № 4, 6.01.1918 г. Рэдакцыйная Камісія. Друкарня штаба III арміі. Полацк, 1918 г.**

**ПИАЗ КП7-3829**

**4. «Известия армейского Совета солдатских депутатов 3-й армии и Полоцкого Совета рабочих, солдатских и крестьянских депутатов» № 5, 10.01.1918 г. Рэдакцыйная Камісія. Друкарня штаба III арміі. Полацк, 1918 г.**

«Полоцкая жизнь. Хроника.» Паведамленне пра ліквідацыю судовых пастаноў па гораду Рэвалюцыйным трыбуналам..., с. 3.

**ПИАЗ КП7-3830**

**5. «Известия армейского Совета солдатских депутатов 3-й армии и Полоцкого Совета рабочих, солдатских и крестьянских депутатов» № 7, 12.01.1918 г. Рэдакцыйная Камісія. Друкарня штаба III арміі. Полацк, 1918 г.**

Паведамленні пра Першы Полацкі Павятовы 3'езд Сялянскіх, Рабочых і Салдацкіх дэпутатаў, які адбываўся 28.01.1918 г., с. 1-2.

**ПИАЗ КП7-3974**

**6. «Известия армейского Совета солдатских депутатов 3-й армии и Полоцкого Совета рабочих, солдатских и крестьянских депутатов» № 8, 13.01.1918 г. Рэдакцыйная Камісія. Друкарня штаба III арміі. Полацк, 1918 г.**

Паведамленні пра Першы Полацкі Павятовы 3'езд Сялянскіх, Рабочых і Салдацкіх дэпутатаў, які адбываўся 28.01.1918 г.

**ПИАЗ КП7-3975**

**7. «Известия армейского Совета солдатских депутатов 3-й армии и Полоцкого Совета рабочих, солдатских и крестьянских депутатов» № 8, 13.01.1918 г. Рэдакцыйная Камісія. Друкарня штаба III арміі. Полацк, 1918 г.**

«Третий Всероссийский съезд Советов Рабочих и Солдатских депутатов. Заседание 10-го января.», с. 2-3.

**ПИАЗ КП7-3832**

**8. «Известия армейского Совета солдатских депутатов 3-й армии и Полоцкого Совета рабочих, солдатских и крестьянских депутатов» № 10, 16.01.1918 г. Рэдакцыйная Камісія. Друкарня штаба III арміі. Полацк, 1918 г.**

Паведамленні пра Першы Полацкі Павятовы З'езд Сялянскіх, Рабочых і Салдацкіх дэпутатаў, які адбываўся 28.01.1918 г.

**ПИАЗ КП7-3833**

**9. «Известия армейского Совета солдатских депутатов 3-й армии и Полоцкого Совета рабочих, солдатских и крестьянских депутатов» № 11, 17.01.1918 г.** Рэдакцыйная Камісія. Друкарня штаба III арміі. Полацк, 1918 г.

Паведамленні пра Першы Полацкі Павятовы З'езд Сялянскіх, Рабочых і Салдацкіх дэпутатаў, які адбываўся 28.01.1918 г., с. 1.

Паведамленне пра зварот вучняў і іх бацькоў да суда Рэвалюцыйнага трыбунала па пытаннях абмежавання свабодных сходаў, с. 2.

«Дekret Полоцкого Совета Рабочих, Солдатских и Крестьянских Депутатов № 2» ад 14.01.1918 г. за подпісамі:

Старшыня Выканаўчага камітэта Полацкага Савета Р.С. і С. Дэпутатаў Лук'янаў.

Старшыні секцый і камісій:

Ваеннай – Яфрэтаў.

Фінансавай – Чудоўскі.

Гаспадарчай – Ніканораў.

Рэдакцыйнай – Свядзіоўскі.

Прадуктовай – Хамутаў.

Канфліктнай – Ягораў.

Следчай – Собалеў. с. 3.

«Третий Всероссийский съезд Советов Рабочих и Солдатских депутатов. Заседание 10-го января.», с. 3.

**ПИАЗ КП7-3834**

**10. «Известия армейского Совета солдатских депутатов 3-й армии и Полоцкого Совета рабочих, солдатских и крестьянских депутатов» № 12, 18.01.1918 г.** Рэдакцыйная Камісія. Друкарня штаба III арміі. Полацк, 1918 г.

Свадкоўскі. «Народные театры», с. 2.

«Третий Всероссийский съезд Советов Рабочих и Солдатских депутатов. Заседание 10-го января.», с. 3.

«В Полоцком Совете Р.С. и Кр. Д». Па шматлікіх пытаннях вынесены наступныя рашэнні: а) выпрацоўка праекта падаходнага падатку, б) штрафаванне самагоншчыкаў і марадзёраў, в) адкрыццё дзіцячага прытулку ў шэрагу дамоў Спаса-Ефрасіннеўскага манастыра, с. 4.

**ПИАЗ КП7-3835**

**11. «Известия армейского Совета солдатских депутатов 3-й армии и Полоцкого Совета рабочих, солдатских и крестьянских депутатов» № 13, 19.01.1918 г. Рэдакцыйная Камісія. Друкарня штаба III арміі. Полацк, 1918 г.**

Паведамленні пра Першы Полацкі Паятэвы З'езд Сялянскіх, Рабочых і Салдацкіх дэпутатаў, які адбываўся 28.01.1918 г., с. 1.

«Третий Всероссийский съезд Советов Рабочих и Солдатских депутатов. Заседание 10-го января.», с. 2-3.

**ПИАЗ КП7-3836**

**12. «Известия армейского Совета солдатских депутатов 3-й армии и Полоцкого Совета рабочих, солдатских и крестьянских депутатов» № 14, 20.01.1918 г. Рэдакцыйная Камісія. Друкарня штаба III арміі. Полацк, 1918 г.**

Аб'ява пра нараду Культурна-Асветніцкай камісіі Полацкага Савета Рабочых, Салдацкіх і Сялянскіх Дэпутатаў і ўстаноў, якія павінны на яе прыбыць, с. 1.

«Третий Всероссийский съезд Советов Рабочих и Солдатских депутатов. Заседание 10-го января», с. 2.

**ПИАЗ КП7-38367**

**13. «Известия армейского Совета солдатских депутатов 3-й армии и Полоцкого Совета рабочих, солдатских и крестьянских депутатов» № 16, 23.01.1918 г. Рэдакцыйная Камісія. Друкарня штаба III арміі. Полацк, 1918 г.**

Гандэльман «О Революционном Трибунале», с.1-2.

**ПИАЗ КП7-3838**

**14. «Известия армейского Совета солдатских депутатов 3-й армии и Полоцкого Совета рабочих, солдатских и крестьянских депутатов» № 17, 24.01.1918 г. Рэдакцыйная Камісія. Друкарня штаба III арміі. Полацк, 1918 г.**

Паведамленне пра арганізацыйны збор на Першы Полацкі Павятовы 3'езд Сялянскіх, Рабочых і Салдацкіх дэпутатаў, с. 1.

**ПИАЗ КП7-3839**

**15. «Известия армейского Совета солдатских депутатов 3-й армии и Полоцкого Совета рабочих, солдатских и крестьянских депутатов» № 18, 25.01.1918 г. Рэдакцыйная Камісія. Друкарня штаба III арміі. Полацк, 1918 г.**

«Приказ по г. Полоцку № 2» (пра выдачу дазваляў на права набыцця, захавання і нашэння зброі), с. 1.

«Приказ по г. Полоцку и уезду № 3» (дадатак да № 1), с. 1.

«Полоцкая жизнь» (паведамленні пра падаткі прадстаўнікоў культурна-асветніцкіх устаноў г.Полацка і пра сход (22.01) працоўных чыгункі г.Полацка), с. 2.

**ПИАЗ КП7-3840**

**16. «Известия армейского Совета солдатских депутатов 3-й армии и Полоцкого Совета рабочих, солдатских и крестьянских депутатов» № 19, 26.01.1918 г. Рэдакцыйная Камісія. Друкарня штаба III арміі. Полацк, 1918 г.**

«Обязательное постановление» (пра налогі па гораду, штрафы за вінакурства, пра дазвол на нашэнне зброі), с. 1.

Пералік пытанняў, разглядаемых Рэвалюцыйным трыбуналам, пасяджэнне якога адбудзецца 1.02.1918 г., с. 1.

Паведамленне пра Першы Полацкі Павятовы 3'езд Сялянскіх, Рабочых і Салдацкіх дэпутатаў, с. 1.

**ПИАЗ КП7-3841**

**17. «Известия армейского Совета солдатских депутатов 3-й армии и Полоцкого Совета рабочих, солдатских и крестьянских депутатов» № 20, 27.01.1918 г. Рэдакцыйная Камісія. Друкарня штаба III арміі. Полацк, 1918 г.**

«Задачи предстоящего съезда Рабочих, Крестьянских и Солдатских Депутатов», с. 1.

«Декрет о введении гос. монополии на объявления», с. 1.

«Резолюция съезда», с. 2.

«Инструкция Полоцкому Совету Рабочих, Солдатских, Крестьянских и Батрацких Депутатов», за подпісам старшыні т. Лук'янава, с. 2.

**ПИАЗ КП7-3842**

**18. «Известия армейского Совета солдатских депутатов 3-й армии и Полоцкого Совета рабочих, солдатских и крестьянских депутатов» № 21, 28.01.1918 г.** Рэдакцыйная Камісія. Друкарня штаба III арміі. Полацк, 1918 г.

«Обязательное постановление Верховного Совета Северо-Западной области... о воспрещении к распространению всякой буржуазной печати» за подпісам старшыні Вярхоўнага Савета Мармуса, с. 1.

**ПИАЗ КП7-3843**

**19. «Известия армейского Совета солдатских депутатов 3-й армии и Полоцкого Совета рабочих, солдатских и крестьянских депутатов» № 22, 31.01.1918 г.** Рэдакцыйная Камісія. Друкарня штаба III арміі. Полацк, 1918 г.

«Аб'ява» (стварэнне калегіі па фарміраванні рабочай і сялянскай Чырвонай Арміі), с. 1.

«Приказ Главнокомандующего Армиями Западного Фронта» (аб падпісанні мірнага дагавора паміж Расіяй і краінамі Антанты), с. 1-2.

Матэрыялы пра Першы Полацкі Павятовы 3'езд Сялянскіх, Рабочых, Салдацкіх і Батрацкіх Дэпутатаў, с. 1.

**ПИАЗ КП7-3844**

**20. «Известия армейского Совета солдатских депутатов 3-й армии и Полоцкого Совета рабочих, солдатских и крестьянских депутатов» № 24, 15.02.1918 г.** Рэдакцыйная Камісія. Друкарня штаба III арміі. Полацк, 1918 г.

Паведамленні пра пасяджэнні Рэвалюцыйнага Трыбунала з 2.02. па 7.02.1918 г., с. 2.

**ПИАЗ КП7-3845**



**21. «Известия Полоцкого Уездного Совета Рабочих, Крестьянских, Батрацких и Красноармейских депутатов»** № 195, 29.07.1919 г. Рэдакцыйная Камісія. Полацкі Павятовы Выканкам. Полацк, 1919 г.

«Оперативная сводка от 26 июля (РОСТА). Западный фронт.» (звесткі пра чыгунку Пскоў-Полацк), с. 2.

Ільін «К предстоящей конференции культурно-просветительных организаций Полоцкого гарнизона», с. 2-3.

**ПИАЗ КП5-2332**

«Известия Полоцкого Уездного Совета Рабочих, Крестьянских, Батрацких и Красноармейских депутатов»

Газета, орган Полацкага павятовага выканкама. Выдавалася ў Полацку з 19.12 1918 г. па 16.08.1919 г. (№ 211) на рускай мове. Пасля вызвалення горада ад нямецкіх захопнікаў у лістападзе 1918 г. пачалі працаваць павятовы выканкам і ВРС. Іх друкаваным органам стала «Красная газета». Павятовы камітэт РКП(б) зацвердзіў рэдакцыйную калегію ў складзе Кабаніхіна, Шпаера, Падалкі. У распадзенне газеты было перададзена абсталяванне прыватных друкарняў горада. Першы нумар выйшаў 22 снежня 1918 г. З № 24 газета стала выходзіць пад новай назвай – «Известия Полоцкого Уездного Совета Рабочих, Крестьянских, Батрацких и Красноармейских депутатов». Выданне асвятляла дзейнасць мясцовай улады па аднаўленні мірнага жыцця ў горадзе, друкавала загады і распараджэнні ўлад, асвятляла падзеі на фронце. Праз 8 месяцаў левабярэжная частка горада была захоплена беларусамі. Рэдакцыя газеты была эвакуіравана на ст. Дрэтунь Полацкага раёна. І з лістапада 1919г. ужо пад новай назвай – «Октябрьское эхо» – пачала нанава сваё жыццё.

**22. «Чырвоная Полаччына»** № 6 (1242), 12.01.1934 г. Рэд. – Рабіновіч А. Друкарня «Чырвоная Полаччыны». Полацк, 1934 г.

«Пастанова III раённай партканферэнцыі па дакладу ЦК КП(б)Б, с. 1.

Матэрыялы, прысвечаныя III раённай партканферэнцыі, с. 1.

Самуйлёнак Э. «Па-новаму жыць, па-новаму работаць», с. 2.

Матэрыялы, прысвечаныя лесанарыхтоўкам і лесавы-  
вазам, с. 2.

**ПГКМЗ КП14-11606**

Газета, якая выдавалася з 1926 па 1936 гг. у Полацку на беларускай мове. З'яўлялася органам Полацкага Рай-  
кама КП(б)Б, Райвыканкама і Райпрафсавета. Рэдактар А.  
Рабіновіч. Газета змяшчала артыкулы на тэмы сацыялістычнага  
будаўніцтва, дзе кіруючая роля адводзілася камуністычнай  
партыі, барацьбы за рэжым эканоміі. Друкавала пастановы  
ЦК, з'ездаў, пасяджэнняў. Асвятляла жыццё прадпрыемстваў  
і калгасаў Полаччыны. На старонках газеты свой літаратурны  
шлях пачыналі П. Броўка (1926 г., верш «Ой, не шепчи, моя  
берэзка»), Э. Самуйлёнак (1928 г., апавесць «Теория Кален-  
брум»), Т. Хадкевіч.

**23. «Чырвоная Полаччына» № 7 (1243), 15.01.1934 г.**  
Рэд. – Рабіновіч А. Друкарня «Чырвонай Полаччыны». По-  
лацк, 1934 г.

Матэрыялы, прысвечаныя III раённай партканфэрэнцыі, с. 1.  
«Справаздача Раённага Камітэта КП(б)» (даклад т. Тур-  
лая), с. 2-3.

**ПГКМЗ КП14-116065**

**Літаратура**

1. Булацкі Р.В. Гісторыя беларускай журналістыкі. Мн., 1979.
2. Полоцк. Исторический очерк. Мн.: Наука і техника, 1987.
3. Марцелев С.В. Печать советской Белоруссии. Мн., 1967.
4. Энцыклапедыя гісторыі Беларусі. У 6 т. Т. 2. Мн., 1985.
5. Памяць. Гістарычна-дакументальная хроніка По-  
лацка. Мн., 1996.

## Каталог польскамоўных часопісаў «Вэндровец», «Край» і «Земя» ў фондах НПГКМЗ

*Г.П. Зувва*

Сярод польскамоўных часопісаў XIX – першай пал. XX стст., якія захоўваюцца ў фондах НПГКМЗ, значную колькасць складаюць часопісы «Вэндровец», «Край» і «Земя». Калекцыя гэтых часопісаў налічвае 13 адзінак (з іх 10 падшывак і 3 асобныя нумары). Усе гэтыя часопісы былі перададзены ў фонды НПГКМЗ у 1991 годзе з бібліятэкі Саюза мастакоў БССР, г. Мінск.

«Вэндровец» («Wędrowiec») – польскі ілюстраваны часопіс-штотыднёвік, выдаваўся ў Варшаве з 1862 года. У фондах запаведніка захоўваюцца 2 падшыўкі за 1889 г. і 1896 г. (па 20 і 26 нумароў адпаведна ў кожнай падшыўцы). Першым выдаўцом і друкаром «Вэндроўца» быў даволі вядомы чалавек у выдавецкай справе Польшчы Юзаф Унгэр, а першым рэдактарам – Ф. Сулімерскі. Па зместу «Вэндровец» можна назваць навукова-папулярным і літаратурна-мастацкім часопісам. У ім змяшчаліся апісанні падарожжаў па розных краінах, у тым ліку і ўсходнеславянскіх, апісанні мясцовасцей, звычаяў, традыцый і абрадаў розных народаў. Друкаваліся ў часопісе і навуковыя, літаратуразнаўчыя, мастацтвазнаўчыя артыкулы, артыкулы, прысвечаныя новым адкрыццям і вынаходніцтвам, а таксама матэрыялы па філасофіі, псіхалогіі, медыцыне. У часопісе змяшчаліся палітычныя навіны, біяграфіі вядомых дзеячаў, літаратурна-мастацкія творы.

Іншым па афармленні і па зместу быў часопіс «Край» («Kraj»). «Край» – польскі штотыднёвы грамадска-палітычны часопіс. Выдаваўся ў Пецярбургу ў 1882-1909 гг. на польскай мове. Значнае месца адводзіў агляду палітычных, знешнепалітычных, эканамічных навін, матэрыялам з гісторыі, культуры, навукі. Пэўную цікавасць прадстаўляе рубрыка «Весткі з правінцыі», у якой змяшчаліся навіны з Вільні, Смаргоні, Віцебска, Нясвіжа, Магілёва, Камянца, Гомеля і іншых беларускіх гарадоў. Часопіс меў дададкі «Przegląd

literacki» («Літаратурны агляд») і «Dział artystyczno-literacki» («Літаратурна- мастацкі аддзел»), у якіх друкаваліся творы пісьменнікаў і паэтаў. У фондах НППГКМЗ захоўваецца ўсяго адна падшыўка часопіса «Край» за 1897год (19 нумароў у падшыўцы).

Найбольшую колькасць калекцыі складае часопіс «Земя» («Ziemia»). «Земя» – краязнаўчы ілюстраваны часопіс-штотомесечнік, орган Польскага краязнаўчага таварыства. Выдаваўся ў 1910-1914, 1919-1920, 1922-1950 гадах у Варшаве на польскай мове. У фондах НППГКМЗ захоўваюцца як асобныя нумары так і падшыўкі па 12 нумароў за 1913, 1920, 1922, 1923, 1932, 1935, 1937, 1938 гады. Выдаўцом гэтага часопіса было Польскае краязнаўчае таварыства, створанае ў Варшаве ў 1906 годзе пад старшынствам Зыгмунта Глогера – польскага археолага, этнографа. У многіх гарадах Заходняй Беларусі існавалі філіялы Польскага краязнаўчага таварыства: Баранавічах, Брэсце, Гродна, Кобрыве, Лідзе, Навагрудку, Нясвіжы, Пінску, Браславе, Глыбокім і інш. Часопіс «Земя» сістэматычна друкаваў справаздачы аб дзейнасці гэтых філіялаў. Акрамя гэтага, часопіс друкаваў: даследванні па гісторыі матэрыяльнай і духоўнай культуры польскага, беларускага, украінскага, літоўскага, рускага і іншых народаў; нарысы, успаміны, біяграфіі дзеячаў навукі і культуры; апісанні палацава-замкавых комплексаў, культавых збудаванняў, памятных мясцін, помнікаў гісторыі, гарадскіх і сельскіх ландшафтаў; матэрыялы пра з'езды славянскіх географаў і этнографаў, турысцкіх таварыстваў, турыстычныя кангрэсы; рабіў агляды краязнаўчай, этнаграфічнай літаратуры. На старонках часопіса змяшчаліся карты, планы, рэпрадукцыі карцін, здымкі жыхароў розных этнаграфічных мясцін, помнікаў архітэктуры, узораў нацыянальнага адзення. Вельмі цікавай з'яўляецца рубрыка «Музейны агляд», у якой змяшчаліся матэрыялы пра розныя музеі на тэрыторыі Польшчы і прылягаючых землях.

Такім чынам, часопісы «Вэндравец», «Край» і «Земя» маюць інфармацыйную каштоўнасць. Значэнне часопісаў ў тым, што яны змяшчалі матэрыялы пра беларускія землі. У многіх з іх Беларусь разглядалася як «крэсы ўсходнія» Польшчы, але, безумоўна, інфармацыйная база гэтых выданняў

надзвычай цікавая. Больш падрабязную інфармацыю пра часопісы будзе ўтрымліваць каталог.

У аснову структурнай пабудовы каталога пакладзены храналагічны прынцып.

Бібліяграфічнае апісанне ў каталогу складаецца з наступных частак:

1. Парадкавы нумар.
2. Назва.
3. Нумары часопісаў.
4. Рэдактар, выдавец, друкар.
5. Месца друку, год выдання, колькасць старонак.
6. Змест.
7. Захаванасць.
8. Матэрыялы, тэхніка, памеры.
9. Уліковы нумар.

Імёны і прозвішчы рэдактараў, выдаўцоў і друкароў падаюцца на беларускай мове, а ў дужках – на польскай.

У рубрыцы «Захаванасць» указваюцца толькі страты.

1. Вэндровец. Падшыўка №№ 23-42. Рэдактар і выдавец №№ 23-37 Вацлаў Галявінскі (Wacław Holewiński). Рэдактар і выдавец №№ 38-42 Сатурнін Сікорскі (Saturnin Sikorski). Друк №№ 23-35 Завішэўскага (Zawiszewskiego). Друк №№ 36-42 С. Сікорскага (S. Sikorskiego). Варшава. 1889. 232 с.

*Змест.*

1) Часопісы падшыўкі змяшчаюць артыкулы наступнай тэматыкі: апісанні мясцовасцей, гістарычных мясцін, цікавых падзей; апісанні звычаяў, абрадаў, традыцый розных народаў; апісанні новых адкрыццяў і вынаходніцтваў; навукова-папулярныя, гістарычныя, літаратуразнаўчыя артыкулы; артыкулы па медыцыне, педагогіцы і інш. Сярод іх: «У краіне сфінксаў і мумій» (J.G.)\*; «Усеагульная выстава ў Парыжы ў 1889 годзе»; «Прадказанні надвор'я па паводзінах жывёл»; «Аб выкарыстанні натуральных крыніц сілы для вытворчасці электраэнергіі»; «Гісторыя развіцця прылад працы» (W.W.);

---

\* У дужках указваюцца крыптанімы, пад якімі друкаваліся артыкулы.

«Розныя звычаі пры народзінах дзяцей» (Z.G.); Г. Лейган «З аўстралійскіх легендаў»; «Школа ў Японіі»; Л. Сімонін «Вялікі тунэль у Альпах»; «Зямны шар, зменшаны да адной мільённай долі»; «Чорнае золата»; «Фатаграфія без фатографа»; «Адзін дзень у Бухарэсце»; «Фотаздымкі маланаў» (Z.G.); «Алкагольныя напіткі і жанчыны»; «Павільёны ў Парыжы»; «Змеі ў Індыі»; «Які спосаб пісьма няшкодны для вачэй»; «Асновы арабскай мовы (успаміны з падарожжа)»; «Выміраючыя плямёны»; «Астранамічныя феномены»; «З'езд паэтаў у Танкіне»; «Мёртвае мора»; «Скачкі з-пад аблокаў»; «Томас Алва Эдзісан»; «Польскія вандроўнікі»; «Уплыў магнітызму на чалавечае цела»; «Правы пакаёвы рухавік»; «На другім паўшар'і (успаміны з падарожжа па Амерыцы)»; «Вялікая сібірская чыгунка»; «Абязбоўванне нервовых канчаткаў»; «Вытворчасць нітрагліцэрыну»; «Абразкі з Босніі»; «Першыя рамеснікі»; Р. Гарбе «Жыццё еўрапейцаў у Індыі»; «Разумовыя здольнасці ў звяроў»; «Машына для кідання бомб»; «Выбухі вулканаў» і інш.

2) Літаратурна-мастацкія творы. Сярод іх: гумарэска «Дамоклаў меч» (Leon Ch.); навела «Драма ў тунэлі» (L.F.) Ф.Мазурніч «Дробныя лісткі»; аповесць С. Кандратовіча «Знішчанае спадчына»; навела Лерміна «Залатая аповесць»; навела П. Маёля «Баль людзедаў»; Е. Онек «Без пасагу»; вершы А. Опмана, А. Немаеўскага і інш.

*Захаванасць*: страчаны фрагмент с. 401-402 (10,9x9,5 см), с. 437-440, 501-504.\*

Папера, кардон, тканіна, скура.

Тыпаграфскі друк.

38,5x29,8x1,5(58,2) см.

**ПГКЗ КП12-6965**

2. Вэндровец. Падшыўка №№ 1-26. Рэдактар і выдавец Сатурнін Сікорскі (Saturnin Sikorski). Друкакарня С. Сікорскага. Варшава. 1896. 462 с.

*Змест.*

1) Пастаянныя рубрыкі: «Новыя вынаходніцтвы»; Святло і цені»; «На белым свеце» (навіны з розных краін); «Партфель

\* Нумарацыя старонак у падшыўцы пачынаецца з 265 с.

Вэндроўца» (розныя навіны, цікавыя падзеі); «Практычныя парады».

2) Біяграфіі: Эдвард Любоўскі, Фелікс Езяранскі, Францішак Яўдыньскі, Фрыдрых Нансен, Станіслаў Яхавіч, Вінцэнт Вадзіноўскі, Міхал Навадворскі.

3) Артыкулы на розную тэматыку: Ю. Завадскі «З-пад Балтыкі» (нататкі з падарожжа); «Нашы гравюры»; «Спадарожнік для купленых кніжак»; З. Наскоўскі «З жыцця павукоў»; Б. Корвін «Немаральная маральнасць»; С. Бэлза «Краявіды Корсікі»; «Фатаграфаванне нябачных прадметаў» (пра рэнтгенаўскія прамяні); «Калі пачнецца XX стагоддзе?»; «Першыя творы літаграфіі ў Варшаве»; К. Недзялкоўскі «Уражанні няверуючага ў Святым месцы»; Э. Маеўскі «У пучынах часу»; «Адкрыццё Рэнтгена»; «X-прамяні»; «Кіеўскія краявіды»; «З гісторыі пісьма і людзей»; К. Кашэўскі «Хто вінаваты ў «пазбаўленні спадчыны» літаратараў?»; «Прымяненне прамянёў Рэнтгена ў медыцынскіх мэтах»; «Электрычная чыгунка ў Чыкага»; Э. Маеўскі «Сёе-тое пра старажытнасці»; А. Скрынецкі «Будучае Папы»; «50-годдзе першай оперы Станіслава Манюшкі ў Варшаве»; «На эстрадзе і на сцэне»; «Суд Парыса, траянскага каралевіча» – невядомая дагэтуль польская драма, надрукаваная ў 1542 годзе; артыкулы, прысвечаныя розным выставам.

4) Літаратурна-мастацкія творы: праявічныя творы М. Балучкі «Пратэктарка»; А. Кжыжаноўскі «Пурытанка»; К. Махчыньскі «Аблога на ваўкоў»; Эрнэст Дадэ «Варожыя сцягі»; М. Балучкі «П...»; вершы С. Дыдыньскага, Ю. Кенцак, М. Канапніцкай, М. Хлускага, А. Пілецкага, Б. Грабоўскага, К. Градоўскага, К. Гофмана і інш.

*Захаванасць*: страчаны с.3-4, 13-14, 21-24, 37-38, 57-58, 63-64, 81-82, 103-104, 117-118, 121-124, 143-144, 221-222, 237-238, 281-284, 289-294, 317-318, 321-322, 377-378, 381-384, 417-418, 441-442, 457-458, 461-462, 481-482, 503-504.

Кардон, папера, скура.

Тыпаграфскі друк.

39,6x29,9x3,0(61,7) см.

**ПГКЗ КП12-6966**

**3. Край.** Падшыўка №№ 27-45. З дадаткамі «Літаратурна-мастацкі аддзел», «Інфармацыйна-ілюстраваны аддзел». Рэдактар і выдавец Эразм Пільц (Erazm Piltz). Пецябург. 1897. 648 с.

*Змест.*

1) Пастаянныя рубрыкі: «Польскі друк»; «Палітычныя навіны» (навіны з Турцыі, Францыі, Германіі, Англіі і іншых краін); «Усеагульная хроніка»; «Агляд расійскіх газет і часопісаў»; «Бягучыя навіны»; «Весткі з правінцыі» (навіны з Вільні, Дзісенскага павета, Прыбалтыкі, Масквы, Смаргоні, Віцебска, Нясвіжа, Смаленска, Валыні, Мінска, Магілёва, Камянца, Гомеля і іншых гарадоў); «Пецябургская хроніка»; «З Польскага каралеўства» (навіны); «Розныя весткі»; «Прававы кур'ер»; «Школьны кур'ер»; «Касцёльны кур'ер»; «Эканаміст»; «Агляд эканамічны»; «Эканамічныя навіны»; «З таварных рынкаў»; «Хроніка літаратурная»; «Заходняе рэха» (палітычныя навіны з Кракава, Львова, Вены, Германіі, Паўднёвай Амерыкі, Аўстрыі, Прусіі Венгрыі, Рыма, Парыжа і інш.); «Палітыка»; «Ведамасці палітычныя»; «Хроніка вынаходніцтваў»; «Новыя кніжкі»; «Выдавецкія навіны».

2) Артыкулы на розныя тэмы: «Выстава ў Стакгольме»; «Парыжскія фельетоны»; «Каталіцкі касцёл у Юр'еве»; «З Новага свету» (спецыяльная справаздача для часопіса «Край» аб падарожжы па ЗША); «Пра ахову лесу»; «З марской хронікі»; В. Гамульскі «Адам Плуг» (юбілейны артыкул); «На паветраным шары да полюса»; «Крыху новых заўваг наконт старых праблем» (да праблемы сервітутаў); «З кракаўскай выставы выяўленчага мастацтва (уражанні турыста)»; П. Варта «Пра спадчыну паэта»; «Практычнае выкарыстанне Х-прамянёў»; «Побыт караля Вільгельма II у Пецябургу»; «Лекарскі кангрэс у Маскве»; В. Карчэўскі «З карэспандэнцыі Качкоўскага»; «Побыт найяснейшага панства ў Варшаве»; «Міжнародны кангрэс адвакатаў у Бруселі ў 1897 г.»; Ю. Градзіцкі «Апошні год» (пра кнігу У. Смаленскага «Апошні год вялікага сойму» 1896 г.); «Помнік Міцкевічу ў Варшаве»; «Становішча расійскага і замежнага друку»; «П. Варта» 3 разоў і уражанняў» (тэатральны агляд); «Водгаласы замежнага друку»; «Ажэшка пра польскіх жанчын»; «Карал Маеўскі» (старонкі жыцця);



«Маскоўскія ведамасці «аб польскіх справах»; К. Валішэўскі «Адносіны з Ватыканам»; «Дзёнік графіні Патоцкай»; А. Нойманава «Жанчына на Ўсходзе»; «Аднаўленне касцёла Св. Кацярыны ў Пецярбургу»; «Пра Варшаўскі ўніверсітэт»; «Сіянізм і яўрэйская праблема»; «Маджаеўская ў Амерыцы»; «Польская бібліятэка ў Парыжы»; «Польская літаратура ў Швецыі».

3) Літаратурна-мастацкія творы: М. Балучкі «Замкі на лёдзе» (апавяданне); «Перад бурай» (апавяданне пад крыптанімам Z.L.S.); Э. Ажэшка «Куст бэзу»; вершы Опмана, Феліцыяна.

*Захаванасць*: страчаны с.1-8, 301-308, 323-328, 331-336, 373-378, 445-454; дадатак «Інфармацыйна-ілюстраваны адзел» да №№ 31, 33, 45.

Папера, кардон, скура.

Тыпаграфскі друк.

31,5х23,5х3,5(48,3) см.

**ПГКЗ КП12-6967**

4. Земя. № 1. Рэдактар і выдавец Казімеж Кульвец (Kazimierz Kulwiec). Варшава. 1913. 16 с.

*Змест.*

1) Краязнаўчыя, этнаграфічныя і інш. артыкулы: С. Матусяк «Наша вясельная дружина»; А. Вылежынская «Крулевіц»; Б. Дыякоўскі «Птушкі нашых гор»; І.Т. Руно «Варшаўскія трубачысты».

2) Рубрыкі: «Лісты да рэдакцыі»; «Новыя кніжкі»; «Са спраў Краязнаўчага таварыства»; «Хроніка краязнаўчая».

Папера.

Тыпаграфскі друк.

28,0х19,1(37,7) см.

**ПГКЗ КП11-6955**

5. Земя. Падшыўка №№ 1-6 (1920 г.), №№ 1-12 (1922 г.). Рэдактар №№ 1-6 (1920 г.) Эдвард Малішэўскі (Edward Maliszewski). Рэдактар №№ 1-12 (1922 г.) Казімеж Кульвец (Kazimierz Kulwiec). Выдавец Польскае краязнаўчае таварыства. Друк Лявона Новака (Leon Nowak). Варшава. 1920. 1922. 480 с.

*Змест.*

1) Артыкулы па краязнаўству, этнаграфіі, гісторыі, турызму, апісанні мясцовасцей і інш: Э.Малішэўскі «Вяртанне Памор'я»; А. Лангэр «Сутнасць этнаграфіі: яе межы і мэты»; А.Узембло «Барацьба за прускую Мазовію»; Э. Малішэўскі «Англіійская карта этнаграфіі польскіх зямель»; С. Паўлоўскі «Галоўныя напрамкі развіцця сеткі чыгунак у Польшчы»; Пятроўскі «Дамавік»; Э. Малішэўскі «Клопаты нямецкіх географіў»; М. Арлоўскі «Арганізацыя турызму ў Польшчы»; Пятроўскі «Прастольнае свята на Украіне»; Я. Віктор «Паўднёвыя крэсы»; артыкулы, прысвечаныя гісторыі, геаграфіі, помнікам культуры Спіша (Spisza) і Аравы (Orawy), Сілезіі, Варшавы; М. Смеж «Даліна Белых вод у Татрах»; Ю. Збароўскі «Чэхі ў араўскіх песнях і паданнях»; С. Паўлоўскі «Задачы польскага краязнаўства ў заходніх землях»; М. Вішніцкі «Каштоўнасць грамадскай экскурсіі па краю»; М. Арловіч «Землі Вялікай Польшчы»; «15-годдзе Краязнаўчага таварыства ў Польшчы»; С. Паўлоўскі «Наша ўзбярэжжа»; Я. Франкоўскі «Аднаўленне этнаграфічнай працы ў Польшчы»; М. Арловіч «Турызм ў Польшчы ў 1921 г.»; Я. Франкоўскі «Фатаграфія ў этнаграфіі»; У. Фішэр «Пісанкі гуцулаў»; К. Кульвец «Днестр і яго басейн»; Т. Яворскі «Мазурскія азёры»; Ф. Равіта-Гаўроньскі «Ад вытокаў Віслы да вусця»; «Юбілей А. Яноўскага»; А. Яноўскі «Над Ніжняй Віслай»; У. Фішэр «Руіны замка ў Пнёве»; «Пра Белавежскую пушчу»; Э. Пашкоўскі «Кжэмянец» («Krzemieniec»)

2) Артыкулы, прысвечаныя музеям і музеязнаўству: С. Малкоўскі «Пра ідэі вядучага музея польскай зямлі»; А. Яноўскі «З'езд музейных захавальнікаў у Быдгошчы»; С. Лабяндзінскі «Музейныя каштоўнасці наднатэцкай акругі»; А. Мацеша «Мэты і задачы правінцыяльных музеяў»; Р. Якімовіч «Значэнне старажытнагістарычнага перыяду для правінцыяльных музеяў»; У. Антаневіч «Цэнтральны дзяржаўны археалагічны музей у Варшаве»; «Народны музей у Варшаве».

3) Пастаянныя рубрыкі: «З Польскага краязнаўчага таварыства»; «Лісты да рэдакцыі»; «Краязнаўчая хроніка»; «Новыя кніжкі»; «Турыстычная хроніка».

*Захаванасць:* У №№ 1-6, 1920 г. страчаны с. 39-42, 55-58, 87-90, 135-138. У №№ 1-12, 1922 г. страчаны с. 51-52, 87-90, 149-188, 217-218.\*

Папера, кардон, тканіна.

Тыпаграфскі друк.

27,4x20,5x3,2(41,2) см.

**ПГКЗ КП11-6956**

6. Земя. Падшыўка №№ 1-12. Рэдактар Казімеж Кульвец (Kazimierz Kulwiec). Рэдактар № 6 У. Сямковіч (Wł. Semkowicz). Выдавец Польскае краязнаўчае таварыства. Друк Лявона Новака (Leon Nowak). Друк № 6 Анчыца і Шпулькі ў Кракаве. Варшава. 1923. 230 с.

*Змест.*

1) Артыкулы па краязнаўству, этнаграфіі, гісторыі, апісанні мясцовасцей, гарадоў, помнікаў культуры і інш.: У. Сямковіч «Права Польшчы на Яважыны»; А. Яноўскі «Грамадская камісія па ахове прыроды»; артыкулы, прысвечаныя Мікалаю Каперніку (Л. Біркентайер «Ягелонскі універсітэт і школьныя гады Каперніка»; «Урачыстасці, прысвечаныя М. Каперніку» і інш.); артыкулы, прысвечаныя гісторыі, геаграфіі, прыродзе, культурным помнікам Торуні, Кракава, Влоцлаўка і іх ваколіц; Г. Штэйман «Краязнаўчая праца ў Даніі»; «Адкрыццё краязнаўчага музея Зямлі Радамскай»; В. Ташыцкі «У мужыцкім асяроддзі» (этнаграфічнае даследаванне); А. Хентнік «Апора краязнаўчай працы на чалавечы фактар»; М. Арловіч «Экскурсійныя дамы ў Польшчы»; В. Пясецкі «15-годдзе куяўскага аддзелу Польскага краязнаўчага таварыства»; «Памор'е»; К. Кетліч-Райскі «Вобразы сялян у мастацтве»; Б. Макоўскі «Хойніцы» і інш.

2) Пастаянныя рубрыкі: «Хроніка» (краязнаўчыя навіны); «З пісьменніцтва» (выдавецкія навіны).

*Захаванасць:* страчаны с. 59-64, 195-196.

Папера, кардон, тканіна.

Тыпаграфскі друк.

27,8x20,9x1,5(41,5) см.

**ПГКЗ КП11-6957**

---

\* Нумарацыя старонак у часопісах за 1922 г. пачынаецца нанова.

7. Земя. Падшыўка №№ 1-12. Рэдактар №№ 1-7 Ежы Рэмэр (Jerzy Remer). Рэдактар №№ 8-12 Аляксандр Яноўскі (Aleksander Janowski). Выдавец Польскае краязнаўчае таварыства. Друк Яна Свянтонскага (Jan Świątoński). Варшава. 1932. 258 с.

*Змест.*

1) Артыкулы па краязнаўству, геаграфіі, этнаграфіі, апісанні мясцовасцей і інш.: Г. Жулпоўская «Птушкі – носьбіты душы»; М. Валіцкі «Раманскія пабудовы Стжэльна ў святле апошніх даследаванняў»; М. Вітаноўскі «Уязная брама Вітаўскага абацтва ( помнік ваеннай архітэктуры XV ст.)»; Ч. Шкадоўскі «Велькапольскія санеты Станіслава Гельштыньскага»; артыкулы, прысвечаныя гісторыі, этнаграфіі, культуры Эстоніі; Платкоўскі «З ваколіц Мышленіц» (Myślenic); М. Нявінскі «Старонка з гісторыі горада Радама»; «Пра мэты і задачы працы над «Геаграфічным слоўнікам Польшчы»; А. Блюм-Квяткоўскі «Этнаграфічныя зборы аддзялення Польскага краязнаўчага таварыства ў Ловічы»; Ч. Пяткевіч «Ноч перад Вялікаднём на Беларусі»; С. Барабаш «Падарожжа на Татры»; К. Гуга-Бадэр «Жэлязова Воля – месца нараджэння Ф. Шапэна»; артыкулы, прысвечаныя ахове помнікаў мастацтва; А. Яноўскі «Польшча як сфера турызму»; К. Кульвец «Славяназнаўства»; матэрыялы да 25-годдзя Польскага краязнаўчага таварыства (выступленні на юбілейных урачыстасцях 1-3 мая 1932 г. у Варшаве); А. Яноўскі «Маладзья краязнаўцы ў Бялянах»; К. Завістовіч «Краязнаўчыя гурткі моладзі: уражанні і развагі з выставы маладзёжных краязнаўчых гурткоў»; «Аб турыстычнай канвенцыі ў Румыніі і іншыя патрабаванні да карпацкага прыгранічнага турызму»; Т. Ячэўскі «Некалькі заматак пра польскія назвы некаторых жывёл і экзатычных раслін»; А. Гурскі «Станіслаў Выспанскі»; А. Яноўскі «Улік заслуг прафесара Ю. Маразевіча»; К. Асінскі «Навуковыя адкрыцці ля берагоў Сану пад Пшэмыслам»; Э. Сукертава-Бядравіна «Мазурская кафля» К. Асінскі «Найстаражытнейшыя вытворчыя сляды чалавека».

2) Артыкулы, прысвечаныя музеям і музеязнаўству: Я. Пшэворская «Да адкрыцця новага будынка Народнага музея ў Варшаве»; «Эстонскія музеі»; У. Антаневіч «Аб'яднанне

музеяў у Польшчы»; Я. Манугевіч «Этнаграфічны музей у Лодзі»; Ю. Дуткевіч «Епархіяльная калекцыя ў гарадскім музеі ў Тарнове»; У. Антаневіч «Польскі марскі музей»; У. Антаневіч «Секцыя рэгіянальных музеяў у аб'яднанні музеяў Польшчы»; у пастаяннай рубрыцы «Музейны агляд» звесткі пра польскі музей у Станіслававе, музей Велуньскай зямлі (Ziemi Wieluńskiej), Польскі прамысловы музей, Музей Польскага краязнаўчага таварыства, музеі ў Кракаве, Ловічы, Сандомежы, Мяхове і інш.

3) Пастаянныя рубрыкі: «Музейны агляд» (гл. вышэй); «З пісьменніцтва» (агляд краязнаўчай, этнаграфічнай і інш. літаратуры); «Краязнаўчыя і турыстычныя весткі» (матэрыялы і справаздачы аб дзейнасці краязнаўчых аддзяленняў і філіялаў: Беласток, Гродна, Навагрудак, Слонім, Вільня і інш.); «Краязнаўчы каляндарык».

*Захаванасць:* страчаны с.1-2, 65-66, 123-134, 235-236, 263-276.

Папера, кардон, тканіна.

Тыпаграфскі друк.

30,3х23,5х1,7(47,3) см.

**ПГКЗ КП12-6964**

8. Земя. Падшыўка №№ 1-12. Рэдактар №№ 1-7 Ежы Рэмэр (Jerzy Remer). Рэдактар №№ 8-12 Аляксандр Яноўскі (Aleksander Janowski). Выдавец Польскае краязнаўчае таварыства. Друк Яна Свянтоньскага (Jan Świątoński). Варшава. 1932. 312 с.

*Змест.*

1) Артыкулы па краязнаўству, геаграфіі, этнаграфіі, апісанні мясцовасцей: М. Валіцкі «Раманскія пабудовы Стжэльна (Strzelna) ў святле апошніх даследванняў»; М. Вітанойскі «Уязная брама Вітаўскага абацтва (помнік ваеннай архітэктуры XV ст.); Ч. Шкадоўскі «Велькапольскія санеты Станіслава Гельштынскага»; артыкулы, прысвечаныя гісторыі, этнаграфіі, культуры Эстоніі; Платкоўскі «З ваколіц Мышленіц»; М. Нявінскі «Старонка з гісторыі горада Радама»; «Пра мэты і задачы працы над «Геаграфічным слоўнікам Польшчы»; А. Блюм-Квяткоўскі «Этнаграфічныя зборы аддзялення

Польскага краязнаўчага таварыства ў Ловічы»; Ч. Пяткевіч «Ноч перад Вялікаднём на Беларусі»; С. Барабаш «Падарожжа на Татры»; К. Гуга-Бадэр «Жэлязова Воля – месца нараджэння Ф. Шапэна»; А. Гедэман «Знішчэнне мінулага»; «Ахова помнікаў мастацтва»; А. Яноўскі «Польшча як сфера турызму»; К. Кульвец «Славяназнаўства»; М. Клімашэўскі «Вярхоўе Дунайца...»; А. Фішэр «Клён і явар у культуры польскага народа»; К. Завістовіч «Вобраз Св. Ежы ў вершах і народных абрадах»; Л. Савіцкі «Дагістарычны перыяд Валынскага ваяводства»; матэрыялы да 25-годдзя Польскага краязнаўчага таварыства (выступленні на юбілейных урачыстасцях 1-3 мая 1932 г. у Варшаве); А. Яноўскі «Маладыя краязнаўцы ў Бялянах»; К. Завістовіч «Краязнаўчыя гурткі моладзі: уражанні і развагі з выставы маладзёжных краязнаўчых гурткоў»; «Аб турыстычнай канвенцыі ў Румыніі і іншыя патрабаванні да карпацкага турызму»; Т. Ячэўскі «Некалькі заматак пра польскія назвы некаторых жывёл і экзатычных раслін»; А. Гурскі «Станіслаў Выспянскі»; артыкулы, прысвечаныя падарожжам па землях Польшчы»; К. Асінскі «Навуковыя адкрыцці ля берагоў Сану пад Пшэмыслам»; Э. Сукертава-Бядравіна «Мазурская кафля»; Г. Сіпко «Старапольскія горна-металургічныя помнікі»; Я. Франчак «Саха і яе разнавіднасці».

2) Артыкулы, прысвечаныя музеям і музейзнаўству: Я. Пшэворская «Да адкрыцця новага будынка Народнага музея ў Варшаве»; «Эстонскія музеі»; У. Антаневіч «Аб'яднанне музеяў у Польшчы»; Я. Манугевіч «Этнаграфічны музей у Лодзі»; Ю. Дуткевіч «Епархіяльная калекцыя ў гарадскім музеі ў Тарнове»; У. Антаневіч «Секцыі рэгіянальных музеяў у аб'яднанні музеяў Польшчы»; у пастаяннай рубрыцы «Музейны агляд» звесткі пра музеі ў Ловічы, у Сандомежы, у Мяхове, у Станіслававе і інш.

3) Пастаянныя рубрыкі: «Музейны агляд»; «З пісьменніцтва»; «Краязнаўчыя і турыстычныя весткі»; «Краязнаўчы календарык».

*Захаванасць:* страчаны с.1-8, 19-20, 157-158.

Папера, кардон, тканіна.

Тыпаграфскі друк.

30,5x23,6x2,1(47,8) см.

**ПГКЗ КП12-6963**

9. Зем'я. №№ 8-9. Рэдактар Аляксандар Яноўскі (Aleksander Janowski). Выдавец Польскае краязнаўчае таварыства. Друк Яна Свянтоньскага (Jan Świątoński). Варшава. 1932. 32 с.

*Змест.*

1) «Юбілей Варшаўскага навуковага таварыства»; А. Гурскі «Станіслаў Выспянскі»; А. Яноўскі «Улік заслуг прафесара Ю. Маразевіча»; Е. Хычэўскі «Касцёл у Закрочыме»; артыкул У. Грушчыньскага, прысвечаны вандроўцы па маршруту Варшава-Чэрвеньск-Жэлязова-Воля-Захачэў-Варшава; Т. Віснёўскі «Бескід Выспавы» (Beskid Wyspowy); К. Асінскі «Навуковыя адкрыцці ля берагоў Сану пад Пшэмыслам»; Э. Супертава-Бядравіна «Мазурская кафля».

2) Пастаянныя рубрыкі: «Музейны агляд» («Дзяржаўны археалагічны і краязнаўчы музей у Польшчы»; «Позірк на дзейнасць Дзяржаўнага заалагічнага музея ў справе даследавання фауны краю ў 1919-1931 гг.»); «3 пісьменніцтва»; «Краязнаўчыя і турыстычныя весткі».

Папера.

Тыпаграфскі друк.

30,8x23,5(46,8) см.

**ПГКЗ КП12-6961**

10. Зем'я. №№ 10, 11, 12. Рэдактар Аляксандар Яноўскі (Aleksander Janowski). Выдавец Польскае краязнаўчае таварыства. Друк Яна Свянтоньскага (Jan Świątoński). Варшава. 1932. 32 с.

*Змест.*

1) Я. Сундэрланд «Народныя твары на фотаздымках»; М. Знамяроўска-Пруферава «Садзейнічанне рыбалоўству на Бугу»; Г. Сіпко «Старапольскія горна-металургічныя помнікі»; Я. Франчак «Саха і яе разнавіднасці»; К. Асінскі «Найстаражытнейшыя вытворчыя сляды чалавека».

2) Пастаянныя рубрыкі: «Музейны агляд» (музеі ў Луцку, Станіслававе); «3 пісьменніцтва» (бібліяграфічныя навіны); «Краязнаўчыя і турыстычныя весткі» (навіны з краязнаўчых філіялаў у Браславе, Хойніках і інш.).

Папера.  
Тыпаграфскі друк  
30,8x23,5(36,8) см.  
**ПГКЗ КП12-6962**

**11.** Земя. Падшыўка №№ 1-12. Рэдактар Аляксандр Паткоўскі (Aleksander Patkowski). Выдавец №№ 1-2 Польскае краязнаўчае таварыства. Выдавец №№ 3-12 Польскае турыстычна-краязнаўчае таварыства. Друк Яна Свянтоньскага (Jan Świątoński). Варшава. 1935. 240 с.

*Змест.*

1) Артыкулы па краязнаўству, этнаграфіі, апісанні мясцовасцей, помнікаў гісторыі і культуры і інш.: Е. Смаленскі «Пейзаж у краязнаўстве»; Э. Гаецкі «Кракаў у паззіі Эдмунда Васілеўскага»; «Працы прафесара Казімежа Нітша і іх значэнне для краязнаўства»; К. Гуга-Бадэр «Наша марское рыбалоўства»; А. Бросіч «Краязнаўства і графіка»; Ю. Кжыжаноўскі «Са старапольскай паззіі пра Віслу»; Г. Мюнх «План Каліжа за 1800-1802 гг.»; С. Малкоўскі «Ідэалогія краязнаўства і навукі пра зямлю»; Я. Тохтэрман «Тэрытарыяльнае развіццё Радама»; М. Нявінскі «Бенедыктынцы ў Сяцехаве і Апатаве (Sieciechowie і Opatowie)»; артыкулы, прысвечаныя гісторыі, помнікам культуры, прыродзе Казімежа Дольнега; А. Кавалькоўскі «Краязнаўства і выхаванне»; Т. Севярын «Ідэалогія і методыка краязнаўчай працы сярод школьнай моладзі»; Я. Дзюр «Дзённік у малюнках Выспанскага з падарожжа па Прыкарпаццю»; артыкулы, прысвечаныя Зыгмунту Глогеру, С. Жэромскаму, Красіцкаму.

2) Пастаянныя рубрыкі: «Музейны агляд» (музей у Пулавах, у Кельцах, рэгіянальныя музеі Украіны); «З пісьменніцтва» (бібліяграфічны агляд новых выданняў); «Бібліяграфія польскага краязнаўства»; хроніка «Краязнаўства і турызм».

*Захаванасць:* страчаны с. 9-20, 29-34, 47-50, 105-144.

Папера, кардон, тканіна.  
Тыпаграфскі друк.  
29,7x21,5x1,8(44,3) см.  
**ПГКЗ КП11-6958**



**12.** Земя. Падшыўка №№ 1-12. Рэдактар Аляксандр Паткоўскі (Aleksander Patkowski). Выдавец Польшкае краязнаўчае таварыства. Друк Яна Свянтоньскага (Jan Świętoński). Варшава. 1937. 302 с.

*Змест.*

1) Апісанні мясцовасцей, краязнаўчыя, этнаграфічныя, гістарычныя артыкулы: А. Стэбельскі «Куювія ў мінулым»; артыкулы, прысвечаныя Влоцлаўку, Хойніцам, Сандомежу, Луцку і іх ваколіцам; З. Казлоўскі «Эканамічнае сёння і заўтра цэнтральнай прамысловай акругі»; «Праблемы сістэматызацыі вырабаў народнай культуры»; артыкулы, прысвечаныя Яну Квяткоўскаму, Уладзіславу Замойскаму, Севярыну Удзелю; С. Гербет «Гісторык Падзвіння Оттан Гедэман» (апісваў Браслаў, Дзісну, Друю); К. Яжджэўскі «Археалогія і краязнаўства»; С. Крукоўскі «Апатаўскія крамнёвыя штольні як помнік горнай справы першабытнага часу і нежывой прыроды»; У. Тамкевіч «Стэфан Чарнецкі і яго радавое гняздо».

2) Матэрыялы, прысвечаныя 30-годдзю Польшкага краязнаўчага таварыства: матэрыялы юбілейнага пасяджэння ў Ягелонскім універсітэце ў Кракаве 24 мая 1936 г.; справаздачы аб дзейнасці акруговых упраўленняў Польшкага краязнаўчага таварыства (утрымліваюцца матэрыялы пра дзейнасць філіялаў ў беларускіх гарадах: Браслаў, Глыбокае, Баранавічы, Слонім, Ліда, Гродна і інш.); матэрыялы пра музейную дзейнасць Польшкага краязнаўчага таварыства (музеі ў Слоніме, Брэсце, Пінску, музейныя зборы ў Глыбокім); матэрыялы пра выдавецкую дзейнасць Польшкага краязнаўчага таварыства.

3) Пастаянныя рубрыкі: «З пісьменніцтва»; «Бібліяграфія польскага краязнаўства»; «Музейны агляд»; хроніка «Краязнаўства і турызм».

*Захаванасць:*

Папера, кардон, тканіна, ледэрын.

Тыпаграфскі друк.

30,9x23,1x2,0(47,7) см.

**ПГКЗ КП11-6959**

---

\* Адсутнічае № 7.

**13. Земя. Падшыўка №№ 1-12.\*** Рэдактар Аляксандр Паткоўскі (Aleksander Patkowski). Выдавец Польскае краязнаўчае таварыства. Друкарня «Гаспадарчая» ў Варшаве. Варшава. 1938. 300 с.

*Змест.*

1) Артыкулы па краязнаўству, этнаграфіі, гісторыі, апісанні мясцовасцей, гарадоў, помнікаў культуры і інш.: Г. Ружыцкі «Умовы прамысловай каланізацыі ў Тамашове Мазавецкім»; артыкулы, прысвечаныя гісторыі, прамысловасловасці, помнікам архітэктуры, культуры, выдатным дзеячам Апачыньскага (Opoczyńskiego) павету; А. Каліна «Капэла пры касцёле ў Кжыньску»; В. Вальчак «Экзатычная пустыня на польскіх землях»; «Старажытны касцёл у Дрогіне ў Мышлянецкім павеце»; М. Жакоўская «Дэнкуў (Denków) – цэнтр керамічнага промыслу ў Апатаўскім павеце»; У. Анчыц «Замак у Мельштыне» (Mielsztynie); Т. Севярын «Матэйка як краязнаўца»; «Галіч і ваколіцы»?; М. Гаткевіч «Пра нашых закарпацкіх пабрацімаў»; «Падарожжы Юзафа Хачішэўскага па Славакіі»; К. Яворскі «У славацкім раю»; «З гісторыі грабніцы караля Станіслава Аўгуста ў Пецяўбургу»; артыкулы, прысвечаныя гісторыі, сучаснаму і будучаму Варшавы; Б. Заборскі «Змены дзяржаўнай граніцы на польска-чэшска-славацкім паграніччы; У. Мілата «Карпаты зімой».

2) Пастаянныя рубрыкі: «З пісьменніцтва» (бібліяграфічныя навіны); «Бібліяграфія польскага краязнаўства»; «Хроніка «Турызм і краязнаўства» (змяшчаліся розныя краязнаўчыя навіны; справаздачы пра дзейнасць розных філіялаў Польскага краязнаўчага таварыства; зводка дзейнасці аддзелаў Польскага краязнаўчага таварыства за 1937 год, у тым ліку і ў беларускіх гарадах: Баранавічы, Брэст, Браслаў, Давыдгарадок, Гродна, Кобрын, Ліда, Навагрудак, Нясвіж, Пінск, Слонім, Ваўкавыск, Вільня і інш.); «Кароткія краязнаўчыя абразкі»; «Вандроўкі па Польшчы»; «Музейны агляд» (звесткі пра музеі Польшчы, музейныя справы).

*Захаванасць:* страчаны с. 147-174, 255-256.

Папера, кардон, тканіна, ледэрын.

Тыпаграфскі друк.

30,5х21,5х1,8(44,0) см.

**ПГКЗ КП12-6960**

## **Літаратура**

**Літвіновіч А. Земя.**// Энцыклапедыя гісторыі Беларусі ў 6-ці тамах. Т. 3. Мн., 1996, с. 446-447.

**Мархель У. Край.**// Энцыклапедыя гісторыі Беларусі ў 6-ці тамах. Т. 4. Мн., 1997, с. 246.

**Польша. Начало книгопечатания. Издательское дело.**// Книговедение. Энциклопедический словарь. М., 1982, с. 418-419.

## Кірылічныя выданні друкарняў старавераў к. XVIII – пач. XIX стст. у фондах НПГКМЗ

*А.У. Шумовіч*

Кнігавыдавецкая дзейнасць старавераў была адметнай з’явай у гісторыі друкарскай справы. Значэнне дзейнасці стараверскіх друкарняў у першую чаргу звязана з публікацыяй стараверамі кніг і помнікаў пісьменнасці, якія раней не выдаваліся. Кнігі, выдадзеныя стараверамі, выклікаюць цікавасць і таму, што іх друкарская дзейнасць, росквіт якой прыйшоўся на II палову XVIII – пачатак XIX ст., адбывалася ў рамках кірылічнага кнігадрукавання, якое да таго часу прайшло доўгі шлях развіцця, мела свае традыцыі, рэпертуар, сваё месца ў жыцці грамадства.

У канцы XVIII – пачатку XIX стагоддзя друкарні старавераў выдалі больш за 200 выданняў, апублікавалі шэраг твораў старажытнарускай літаратуры, якія да гэтага не выдаваліся, і тым самым паскорылі вырашэнне пытання аб адкрыцці адзінаверскай друкарні ў Маскве, якая з 1820 году пачала афіцыйна займацца перадрукоўкай даніканаўскіх выданняў.

У фондах НПГКМЗ захоўваюцца 7 выданняў стараверскіх друкарняў канца XVIII – пач. XIX стст.:

- 1 выданне Клінцоўскай друкарні Дзмітрыя Рукавішнікава: Диоптра, 1787 г. (**КП11-6397**). Кніга была перададзена ў 1991 г. з Дзяржаўнай бібліятэкі СССР імя У.І. Леніна;

- 3 выданні друкарні Карташовых у Клінцах: Канонік, 1793 г. (**КП9-4953**), закупка ў краме «Рарытэт» у Маскве; Псалтырь, 1798-1800 г. (**КП4-2226/1**), закупка ў жыхара Наваполацка ў 1987 г.; «Устав о христианском житии», пасля 1814 г. (**КП1-255**), ад жыхара Полацка;

- 1 выданне з выхаднымі звесткамі «Яссы»: Апостал-тетр., 1791 г. (**КП15-12787**). Кніга перададзена ў 1998 г. з Полацкай чыгуначнай мытні;

- 2 выданні друкарні П. Селязнёва ў Махноўцы, або друкарні К. Колычава ў Янова: «Цветник аввы Дорофея», пасля

1804 г. (**КП9-5190**), закупка ў краме «Рарытэт», Масква; «Книга о вере», пасля 1806 г. (КП9-5125), дар ад Мальдзіса А.І. у 1989 г.

### 1. **Диоптра.**

Клінцы: друкарня Д. Рукавішнікава, 12 верасня 1787.

3 куцеінскага выдання 1651 г. (выданне мае тыт.л. з такімі вых. звесткамі).

Тыт. л., л.1а, заглавак: «Диоптра// или зеркало и изображе//ние живота в мире сем // ч/е/л/ове/ческого трудолюбием // иноко/в/ с/вя/тых общежит/ия/ // оби/тели/ Кутеинския ... в ле/то/ /от/ рожд/ества/ Х/ристова/: 1651.».

Выхадныя звесткі ў канцы кнігі, л. 344а: «Сия б/о/годохновенная книга // Диоптра // ... ныне же новгородского северского // наместничества, округа суражского, в собственной в клинцовском // посаде типографии содержателя, // онаго посада купца, Дмитрия Ру//кавишникова, перепечатана... в // лето 7295 /1787/».

Фармат 4, набор 142x103, шрыфт кірылаўскі: 16 радкоў. 10 радкоў = 91мм.

Кустод няма, сінатуры літарныя, друк у адну фарбу.

Пагінацыя правая, па лістах, у ніжнім правым вуглу: 1-8, 1-344 = 352 лл.

*Склад:* тыт. л., л. 1а; **1)** прадмова да чытача, л. 2а-6б; **2)** «Каталог, или указание главам», л.7а-8б; **3)** першая частка «Диоптры», лл. 1а (2 паг.) – 119а; **4)** частка другая, лл.119б-229а; **5)** частка трэцяя, лл. 230а-343б; **6)** вых. звесткі, лл. 344а-344б.

*Арнамент.* Ксілаграфічныя застаўкі з кветкавым фонам.

*Гравюры:* **1)** тыт. л (л.1а): тытульная рамка з выявамі Ісуса Хрыста, святых і патрыярхаў, 158x123; **2)** л. 1б, выява Троіцы і хрышчэнне Ісуса Хрыста ў Іардане, 114x87.

Папера ручнога адліву 1784-1786 гг. з ВЗ. Фрагменты філіграней: «ГМ», «РФ», «1786», «1784», «годъ».

Рэшткі пераплёта XVIII ст. (ніжняя покрыўка), 1 зашпілька з бронзы.

*Бібліяграфія:* Вознесенский, 1991, № 288.

**ПИАЗ КП11-6397**

## 2. Апостол-тетр.

Ясы, 15.01.1791 г.

З маскоўскага выдання 8.10.1648 г.

Тыт. л. няма. Пачатак, л. 1а: «Сказание святого Епифанія епископа // Кипрського, о дванадцятыхъ с/вя/тыхъ ап/осто/ль.»

Вых. звесткі ў канцы кнігі, л. 1 нн.а: «Сия же Б/о/год/о/хновенная книга Ап/о/ст/о/ль // тетрь, ... напечатася по дозволению // Его Светлости князя Григория // Александровича Потемкина Та//врическаго// въ Яссахъ, в лето от создания мира, // 7299 (1791) м/еся/ца генваря 15 дня».

Фармат 2, набор 123х124, 125х128, шрыфт кірылаўскі: 25 радкоў. 10 радкоў = 92 мм.

Кустод няма, сінатуры літарныя, двухколерны друк.

Пагінацыя правая, па лістах, у ніжнім правым вуглу: 1-284, 255, 286-317, 1нн. = 318 лл.

*Склад:* **1)** «Сказание св. Епифанія епископа Кипрського, о дванадцятыхъ с(вя)тыхъ ап(осто)ль», л. 1а-3б; **2)** «Избрание св. седмицесяти ап(ос)толь», л. 4а-7б; **3)** «О чудесехъ св. апостолов», л. 8а-13а; **4)** «Сказание деяний апостольских списана св. ап. и евангелистом Лукою», л. 14а-71б; **5)** «Сказание Иаковля соборного послания», л. 72а-79а; **6)** «Послание ап. Петра», л. 79б-92а; **7)** «послание ап. Иоана Богослова», л. 93а-106а; **8)** «послание Иуды», л. 106б-109б; **9)** «послание ап. Павла к римлянам», л. 110а-133б; **10)** «послание ап. Павла к коринфянам», л. 134а-174б; **11)** «послание ап. Павла к галатам», л. 175б-184б; **12)** «послание ап. Павла к ефесеянам», л. 185а-194б; **13)** «послание ап. Павла к филистимлянам», л. 195а-201б; **14)** «колосайское послание ап. Павла», л. 202а-209а; **15)** «послание ап. Павла к солунянам», л. 209б-220б; **16)** «послание ап. Павла к Тимофею», л. 221а-236б; **17)** «послание ап. Павла к Титу», л. 237а-241а; **18)** «послание ап. Павла к Филимону», л. 241б-244б; **19)** «послание ап. Павла к евреям», л. 245а-264а; **20)** «Сказание на вся дни», л. 265а-279а; **21)** «Начало св. четверодесятницы», л. 280а-283а; **22)** «Соборник 12-тем месцем», л. 284а-314а; **23)** малітва на заканчэнне выдання кнігі, л. 315а-317б; **24)** вых. звесткі, л. 1нн. а.

*Арнамент.* Ксілаграфічныя застаўкі (51 з 9 дошак), ініцыялы (23 з 7 дошак), канцоўкі (1 – л.1нн.а), ламбарды. Гравюра: 1) Евангеліст Лука, 232х129 (ксілаграфія), л.15б.

Папера ручнога адліву 1789 г. (фрагменты філіграні «1789г.»).

Пераплёт XVIII ст., скураны, на дошках, карашок і частка пераплёту рэстаўрыраваныя мешкавінай; захаваліся верхнія часткі 2-х зашпілек з бронзы.

*Бібліяграфія:* Вознесенский, 1991. с. 9, № 361.

*Запісы:*

1) л.225а, на палях: «Зрите како // должны жити и // почитати своих // мужей» (алоўкам).

2) л.6а, на палях: «Не было // от нас'» (алоўкам).

3) л.51а: «крещени».

4) л.181а: «нарождество».

5) л.200б, л.201а, 282а: «навербною».

6) л.206а: «Новый Год».

7) л.239б: «крещению».

8) л.253а: «на отретинае».

9) л.254а, л.300б: «обретиние».

10) л.266а: «на пас XV».

11) л.295а: «На новый год» (алоўкам, на палях).

**ПГКЗ КП15-12787**

### **3. Каноник.**

«Супрасль, друкарня Супрасльская, 1793»./Клінцы: друкарня Ф.Карташова, 1793/. 3 маскоўскага выдання 25 жніўня 1651 г.

Тыт. л. няма. Пачатак, л.1нн.а: «Оглавление, колико канонов, и про//чих потреб иматъ с/вя/тая книга сия».

Вых. звесткі ў канцы кнігі, л. 549б: «Ныне же второе издатеся с // дополнением из прочих слу//жебных книг в // друкарни Супрасльской // в лето 7301 (1793)».

Фармат 4, набор 124х93, шрыфт кірылаўскі: 15 радкоў. 10 радкоў = 88мм.

Кустод няма, сігнатуры літарныя, двухколерны друк.

Пагінацыя правая, па лістах, у ніжнім правым вуглу: 3нн., 1-549 = 552 лл.

**Склад:** 1) аглаўленне, л. 1 нн. а – 3 нн. б; 2) «начало правилу», л. 1 а-7б; 3) каноны, малітвы, л. 8 а-542 а; 4) паменнік, л. 542б-548б; 5) пасляслоўе з вых. звесткамі, л. 549 а-549б.

**Арнамент.** Ксілагафічныя застаўкі з кветкавым фонам. Папера ручнога адліву з ВЗ.

**Філіграні:** 1) герб Ганчаровых – «1791», «1792», «ANSG», «1790» (папяровая мельніца Ганчаровых у Калужскай губерніі – Лауцявичюс, №1426); 2) «Pro Patria» – «1790» – «АГ» (манаграма Ганчаровых).

Пераплёт ХVIII ст., скураны, на дошках, з цісненнем раслінным і геаметрычным арнаментам.

**Бібліяграфія:** Вознесенский, 1991. № 20.

**Запісы:**

1) На форзацы: «Сия книга глаголемая Кано//ник Василия Куприянова сына // ись Опурина // Сия книга глаголемая // Каноникъ Абре.. мима Ивано//ва рогогозина».

**ПИАЗ КП9-4953**

#### 4. Псалтырь.

Клінцы: друкарня Ф. Карташова (?), 1798-1800.

З маскоўскага выдання 1.10.1651 г.

Тыт. л. няма. Пачатак, л. 1 а (рукапісны): «Ведомо же буди и осемъ, яко // подобает всякому христианину // ведати известно, како лице свое // крестити...»

Вых. звесткі страчаны.

Фармат 4, набор 140х98, 100, шрыфт кірылаўскі: 16 радкоў. 10 радкоў = 88мм.

Кустод няма, сігнатуры літарныя, двухколерны друк.

Пагінацыя правая, па лістах, у ніжнім правым вуглу: 1-36, 1-217, 220-330, 330-354, 361-363 = 392 лл.

**Склад:** 1) «О крестном знамении», л. 1 а-15 а; 2) «изложение вкратце о вере и вопросы и ответы о богословии», л. 15б-22б; 3) «указ о поклонах», л. 23 а-27 а; 4) «Устав о Псалтыри», л. 27б-36б; 5) «Псалтырь, кафизмы 1-20», л. 1 а (2паг.) – 197 а; 6) «Песни и псалмы избранные», л. 197б-285 а; 7) «Устав всем, хотящим пети Псалтырь», л. 285 а-319 а; 8)



«Канон за единомершего», л. 319б-329а; **9)** «Канон за творящих милостыню», л. 329б-338а; **10)** «Канон за исход души», л. 338а-354б; **11)** Пасляслоўе з маскоўскімі вых. звесткамі 1651 г., л. 361а-363а.

*Арнамент.* Ксілаграфічныя застаўкі (29 з 9 дошак), ініцыялы (22 з 13 дошак), ламбарды, рамка для маргіналіяў. Гравюра страчана.

Папера ручнога адліву 1796, 1798 гг. з ВЗ. Фрагменты філіграней: «ДОФЕ – Б 1796г.», «ДОФЕ – Б 1798г.» («Дмитровской округи фабрика Елизаветы Баташевой» – Клепиков, № 231).

Пераплёт: дошкі, абцягнутыя скурай цёмна-карычневага колеру, вельмі пацёрты. 1 зашпілька з бронзы, 1 страчана.

*Бібліяграфія:* Вознесенский, 1991, № 52.

*Запісы:*

1) л.2б, 13б, 14а, 42а(2 паг.), 75а, 363б: «проба пярэ»;

2) Форзац ніжняй покрывкі: «Александра (нрзб.) 25 іюня // (нрзб.)», ніжэй – маргінальны запіс: «Матушка Степанида. 19 ин. // во святом хрещении // 16-го сентябрю упокоиась (нрзб.) // Васильевна» – алоўкам (пач. XX ст.).

3) На адвароце, маргінальныя запісы: «Сестра Зина упокоиась 12 октября // Василей Михайлович 4-го сентябрю // Елена 11 августа, Варвара (нрзб.) // 3-го сентябрю Игнатей 30 апреля // Григорей 31 мая Во юлеи Его // 4 февраля Марфа (нрзб.) // Евдокия 14 марта // 3 – Улита 18-го сентябрю // (нрзб.) Петровна. 13 октября // (нрзб.)Федоровна // 10 ноября Илья. А 20 июня // (нрзб.)...», далей закрэслена – алоўкам (пач. XX ст.).

«Григорей Кончилей // моя мама 5-го (нрзб.) 12 апреля // Бабушка 13.8.28 (нрзб.) – алоўкам (каля 1928г.).

**ПИАЗ КП4-2226/1**

## **5. Дорофей, авва. Цветник.**

«Гродна: друкарня Я.К.В. Гродзенская, 1790» / Махноўка: друкарня П.І.Селязнёва або Янава: друкарня К.Колычава, пасля 1804/.

Тыт.л. няма. Пачатак, л.1а: «Сказание известно главам настоящих с/вя/тых книги сея».

Выхадныя звесткі ў канцы кнігі, л.483б: «Сия книга гл/а/ гол/емая // Цветник //, сочиненная С/вя/щенноиноком Дорофе// ем, содержащая в себе за//поведи Ев/анг/альския, и с/вя/тых // о/те/ц поучение. Типом издана // в Типографии Гроденской // в лето 7298 (1790)».

Фармат 4, набор 158x108, шрыфт кірылаўскі: 18 радкоў. 10 радкоў = 91мм.

Кустод няма, сігнатуры літарныя, двухколерны друк.

Пагінацыя правая, па лістах, у ніжнім правым вуглу: 1-332, 335-483 = 481 лл.

*Склад:* **1)** змест, л. 1а-7а; **2)** прадмова, л. 8а-14а; **3)** «Цветник», 64 главы, л. 15а-483а; **4)** выхадныя звесткі, л. 483б.

*Арнамент.* Ксілаграфічныя застаўкі з кветкавым фонам, ламбарды, наборны арнамент.

Папера ручнога адліву 1804 г. з ВЗ. Фрагменты філіграней: «Pro Patria», «1804»; лацінскія літары «РР» і «Б» (кірылічн.) – магчыма, Баташаў (Аўрам) – Клепікаў, № 1276.

Пераплёт ХІХ ст., скураны, на дошках, з цісненнем раслінным арнаментам і гербам у круглым шчыце з выявамі стаячых ільва, быка і кароны; з рэшткамі верхніх частак 2 зашпілек з бронзы.

*Бібліяграфія:* Вознесенский, 1991, № 150, 156.

*Запісы:*

1) лл. 2-24: «Сия книга Костромской губернии Чюхломского уезда села Троицы Мираханова Деревни Савелова крестьянина Дмитрия Иванова. Зари куплена в С.-н Петербурхе. Выплочена двадцать четыре рубля пядесять копеекъ. 1840-го года.»

**ПИАЗ КП9-5190**

## **6. Книга о вере.**

«Гродна: друкарня Я.К.В. Гродзенская, 1785».

/Махноўка: друкарня П.І.Селязнёва або Янова: друкарня К.Колычава, пасля 1806г./ 3 маскоўскага выдання 1648 г.

Тыт.л., л. 1а, заглавак: «Книга о вере единой, истинной православной // и о с/вя/тей ц/е/ркви восточной и о изрядней-

ших // правоверных сложениях от б/о/жественаго писа//ния в кратце избрана.»

Выхадныя звесткі ў канцы кнігі, л. 289а: «А во второе же с тогож переводу ни в единой // точки отменно, издана в типографии // е/го/ к/оролевскаго/ в/еличества/ Гроденской 1785 году».

Фармат 2, набор, шрыфт кірылаўскі: 25 радкоў. 10 радкоў = 90мм.

Кустод няма, сігнатуры літарныя, двухколерны друк.

Пагінацыя правая, па лістах, у ніжнім правым вуглу: 1 – 289 = 289лл.

*Склад:* **1)** прадмова, л.1а-5б; **2)** аглаўленне, л.6а-7а; **3)** вершы да чытача, л.7а-7б; **4)** другая прадмова, л. 8а-9а; **5)** «вера и учение истинное» і іншыя павучэнні і казанні, у тым ліку «О Флоренском соборе», «о отступлении юнитов», «о анти-христе», «О кресте», «о святых иконах» і інш., л.10а-288а; **6)** пасляслоўе, л. 2888б-289а; **7)** выхадныя звесткі, л. 289а.

*Арнамент.* Ксілаграфічныя застаўкі з кветкавым фонам, ініцыялы, ламбарды.

Папера ручнога адліву 1806 г. з ВЗ.

*Філіграні:* Герб Ганчаровых, «1806», «МФАГ» / «Медынская фабрика Афанасия Гончарова» – Клепиков, с.36, 80/.

Пераплёт ХІХ ст., скураны, на дошках, з залатым цісненнем раслінным арнаментам, з верхнімі часткамі 2 зашпілек з бронзы.

*Бібліяграфія:* Вознесенский, 1991, № 165.

**ПИАЗ КП9-5125**

## **7. Устав о христианском житии.**

«Почаев, б.г.». / Клінцы: друкарня Ф. і А. Карташовых, пасля 1814 г.

Тыт. л. няма. Пачатак, л. 1 нн.а: «Оглавление настояция // сея книги». Л.1а, назва: «Устав // О хр/п/истианском житии // сиречь, о постах, и о // поклонах, и о праздни//цах великих, средних // и малых. Такожде и о // домашней м/о/л/и/тве, како // достоинт завсю ц/е/рковную // службу, лишившимся со//

борныя службы, Псалты//рию, или поклонами, или м/о/л/и/твами исправляти».

Выходныя звесткі ў канцы кнігі, л.127б: «Устав сей о постах // и поклонах, о праздни//цах, о домашней мо//литве и о келейном // правиле, со спальными // молитвами, избранный // из Устава ц/е/рковного и // прочих типиков. // Напечатася в типографии // Почаевской».

Фармат 8, набор 127х73, шрыфт кірылаўскі: 14 радкоў. 10 радкоў = 92 мм.

Кустод няма, сінгатуры літарныя. двухколерны друк.

Пагінацыя правая, па лістах, у ніжнім правым вуглу: 1нн., 1-127 = 128 лл.

*Склад:* 1) «Оглавление настояция сея книги», л.1нн.а – 1нн.б; 2) пачатак: «Устав // о хр/и/стианском житии..», л. 1а; 3) «О постах», л. 1б-22а; 4) «О поклонах», л. 22б-30б; 5) «о праздниках», л.31а – 79б; 6) «о молитве домашней», л.80а-101а; 7) «Начало правилу», л. 101а-111б; 8) «молитвы спальные», л.111б-120а; 9) «Отпусты во всю седмицу», л.120б-123а; 10) «Отпусты праздникам», л. 123б-127б; 11) выходныя звесткі, л.127б.

*Арнамент.* Ксілаграфічныя застаўкі (2 з 2 дошак), наборны арнамент.

Папера ручнога адліву 1814г.

Пераплёт скураны, на дошках; 1 зашпілька з бронзы. Рэшткі сляпога ціснення на верхняй дошцы.

*Бібліяграфія:* Вознесенский, 1991, №107.

*Запісы:*

1) на форзацы: «Нумерованія денег // 1-100 руб. 1898 года // № ИУ 14899 // 2 – 100 руб. 1910г. № для 147 818 // 33, - 25 руб.1909го №Гв 626 490 // 4, 25 руб.1909 год. №вв 148 976 // 5, 25 руб. 1909 год №вв 653 755».

2) л.127б: «Т. Типиковъ» – чорн. чарн.

3) форзац ніжняй дошкі: «Polikarp Piotrow» – алоўкам.

**ПКМ КП1-255**

## Літаратура

**Вознесенский А.В.** Старообрядческие издания XVIII – начала XIX века. Введение в изучение. СПб., 1996.

**Кириллические издания старообрядческих типографий конца XVIII – начала XIX века.** Каталог. Составитель А.В. Вознесенский. Л., 1991.

**Лабынцев Ю.А.** Памятники древнерусской письменности в изданиях старообрядческих типографий XIX – XX вв. // Книга. Исследования и материалы. Сб.39. М., 1979.

**Мельников-Печерский П.И.** Записка о старообрядческих типографиях в Клинцах, Махновке, Янове, Майдане Почапниецком. // Полн. собр. соч. в 7 томах. Издание второе. Т. 7. СПб., 1909. с. 352-375.

**Поздеева И.В.** Древнерусское наследие в истории традиционной книжной культуры старообрядчества (первый период). // История СССР. 1988, № 1. с.84-99.

**Стараабраднікі, стараверы.** // Рэлігія і царква на Беларусі. Энцыкл. даведнік. Мн., 2001. с. 310-311.

**Стараабраднікі, стараверы.** // Энцыклапедыя гісторыі Беларусі ў 6 тамах. Т. 6. Кн. 1. Мн., 2001. с. 406-407.

**Шумовіч А.У.** Запісы і прыпіскі на кірылічных выданнях XVI – пач. XX ст. (з фондаў Полацкага гісторыка-культурнага запаведніка). // Зборнік дакладаў навуковых супрацоўнікаў ПГКЗ па выніках працы 1995 г. (наук.-практычная канферэнцыя 1995 г.). Полацк, 1996. с. 10-17.

**Шумович Е.В.** Кириллические старообрядческие издания XVIII – нач. XX в. в фондах ПИКМЗ. // Матэрыялы навукова-практычнай канферэнцыі ( па выніках навукова-даследчай работы ў 1997 г.). Полацк, 1998. с. 83-92.

**Шумовіч А.У.** Філіграні на паперы кірылічных выданняў XVI – пач. XIX стст. ( з фондаў Полацкага гісторыка-культурнага запаведніка). // Матэрыялы навукова-практычнай канферэнцыі ( па выніках навукова-даследчай работы ў 1996 г.). Полацк, 1997. с. 51-56.

## Дадаткі



## Невядомая познегатычная выява полацкай трагедыі 1563 г.

*В.В. Гліннік*

«...и богомерских же латин...  
расплени и расточи»

Бернардынскі касцёл Св.Св. Францішка і Бернардына ў Вільні належыць да найвышэйшых дасягненняў познегатычнай архітэктуры Вялікага княства Літоўскага<sup>1</sup>. Будаўніцтва мураванай святыні пачалося на прыканцы XV ст. Не дужа ўдала – кепскія грунты не вытрымалі цяжару і амаль гатовы касцёл давялося перарабляць. У 1500 г. большасць сцен трохнефавага корпуса была разабрана, засталіся толькі прэсбітэрыум, часткова мury ўсходняга нефа і сакрыстыя. Да 1516 г. пры падтрымцы Радзівілаў на плане разабранай часткі быў змураваны новы трохнефавы зальны корпус<sup>2</sup>. Аздабленчыя работы ў сярэдзіне касцёла доўжыліся да 1520 г., у тым самым годзе адбылася кансакрацыя святыні<sup>3</sup>.

Пра існаванне ў віленскім бернардынскім касцёле на-сценных размалёвак доўга не было вядома, бо познегатычная паліхромія знаходзілася пад шматлікімі напластаваннямі пазнейшых часоў. Упершыню фрагменты сярэднявечнага жывапісу пачалі праступаць скрозь напластаванні на схіле XIX ст. Адна з фрэсак была выяўлена ў кляштарным калідоры каля 1930 г. падчас работ па прыстасаванню бернардынскіх муроў пад патрэбы факультэта мастацтва Універсітэта Стэфана Баторыя<sup>4</sup>. У 1970-х гг. у сярэдзіне касцёла літоўскія рэстаўратары

<sup>1</sup> Карыстаючыся нагодай, выказваю шчырую падзяку кіраўніку рэстаўрацыі віленскіх бернардынскіх муроў сп-ру Пятрасу Канявічусу, бязмежная эрудыцыя якога ў справе бернардынскай гісторыі натхніла аўтара напісаць гэты тэкст.

<sup>2</sup> Algė Jankevičienė. Architektura gotycka zespołów bernardyńskich Wilna i Kowna. // Stuka około 1500. Warszawa, 1997. S. 111.

<sup>3</sup> Kłaztory bernardyńskie w Polsce w jej granicach historycznych. Kalwaria Zebrzydowska, 1985. S. 434.

<sup>4</sup> M. Morelowski. Odkrycia wileńskie. // Alma Mater Vilnensis. №10, 1932.



раскрылі першыя фрагменты паліхроміі паўночнай сцяны, але асноўныя кансервацыйныя працы пачаліся пазней і доўжыліся да сярэдзіны 1990-х гг. Цяпер гэтыя надзвычай цікавыя фрэскі адкрытыя для агляду. Рэстаўрацыя паліхроміі кляштарнага калідора працягваецца.

Першыя згадкі пра малярскія працы з'яўляюцца ў кроніцы бернардынскага закона пасля 1579 г. у сувязі з тагачасным аднаўленнем разбуранай пажарамі святыні<sup>5</sup>. Але ў сучаснай літоўскай гістарыяграфіі фрэскі датуюцца 1564 г. і нават 20-мі гг. XVI ст.<sup>6</sup> Пры гэтым звесткі кронікі неабгрунтавана звязваюцца не з насценнымі размалёўкамі, а з нейкімі іншымі аздабленчымі работамі<sup>7</sup>. Прынятае літоўскімі калегамі датаванне мае гіпатэтычны характар і не пацверджана дакументальна, таму яго належыць удакладніць. На нашу думку, у кроніцы акурат адлюстраваны факт стварэння фрэсак паўночнай сцяны. Паспрабуем абгрунтаваць сваю думку. Па-першае, пасля пажараў 1560 і 1564 гг. бернардынская святыня доўга бытавала ў руінах і не магла быць аздаблена насценным жывапісам. Адбудова касцёла пачалася толькі ў 1577 г. Разбураныя скляпенні бакавых нефаву былі адноўлены ў 1579 г. Да 1580 г. адбудова была збольшага завершана і толькі пасля гэтага ў сярэдзіне касцёла маглi пачацца аздабленчыя работы. Па-другое, тое, што фрэскі не маглi быць створаны раней 1580-га году, пацвярджае выява самога віленскага бернардынскага касцёла, размешчаная на адной з раскрытых фрэсак паўночнай сцяны. На фрэсцы касцёл выяўлены ўжо з мураваным бабінцам, які быў прыбудаваны да галоўнага фасада святыні толькі каля 1581 г.<sup>8</sup> Адсюль вынікае, што ў бернардынскай кроніцы аднатаваны

<sup>5</sup> Klasztory bernardyńskie w Polsce w jej granicach historycznych. Kalwaria Zebzydowska, 1985. S. 434-435.

<sup>6</sup> Lietuvos architektūros istorija. T. I. Vilnius, 1987. S. 142., Rūta Janonienė. Nowe odkrycia malarstwa ściennego w wileńskim kościele Św. Św. Franciszka i Bernardyna.// Sztuka około 1500. Warszawa, 1997. S. 123.

<sup>7</sup> Rūta Janonienė. Nowe odkrycia malarstwa ściennego w wileńskim kościele Św. Św. Franciszka i Bernardyna.// Sztuka około 1500. Warszawa, 1997. S. 123.

<sup>8</sup> Дзякую сп-ру Пятрасу Канявічусу, які звярнуў маю ўвагу на гэты факт.

малярскія працы па аздабленню менавіта паўночнай сцяны і фрэскі належыць датаваць 80-мі гг. XVI ст.

Аўтар віленскіх фрэсак неведомы. У кроніцы адзначаецца, што паліхромія выканана паводле тагачасных італьянскіх узораў. На нашу думку, запіс у кроніцы сведчыць не пра італьянскае паходжанне майстра, а пра скіраванасць малярскай працы на лепшыя ўзоры тагачаснага каталіцкага мастацтва. Бо стылістычныя асаблівасці фрэсак дазваляюць выказаць гіпотэзу аб паходжанні майстра з абшараў імперыі Габсбургаў. Мажліва, вытокі віленскіх размалёвак належыць шукаць у паўднёва-нямецкіх або багемскіх мастацкіх асяродках, дзе ў другой палове XVI ст. адбывалася асвойванне італьянскай манеры пісьма нямецкімі майстрамі.

Адна з фрэсак прысвечана змаганню Св. Георгія з цмокам, выяўленаму на фоне сцен пакутніцкай смерці айцоў-бернардынаў у Полацку ў 1563 г. Незвычайнае аб'яднанне міфалагічнага і гістарычнага сюжэтаў патрабуе вытлумачэння ў кантэксце сярэднявечнай іканаграфіі з улікам рэальных падзей полацкай гісторыі часоў Інфлянцкай вайны. У 1498 г. адначасова з наданнем Полацку магдэбургскага права вялікі князь Аляксандр запрасіў у горад, населены пераважна праваслаўнымі мяшчанамі, каталіцкіх місіянераў. Наладзіць першую каталіцкую місію ў адным з найбуйнейшых горадоў Вялікага княства Літоўскага Аляксандр даручыў айцам-бернардынам, якія на схіле XV ст. паспяхова праводзілі місіянерскую і пастырскую дзейнасць сярод насельніцтва сталічнай Вільні. У Полацк бернардыны прыйшлі ў 1498 г. Вялікі князь фундаваў кляштар і касцёл «ad honorem Dei Salvatoris nostri sueque Virginis et Matris Gloriosissime Marie ac ad veneracionem SS. Francisci et Bernardini (у гонар Бога, Збавіцеля нашага, і яго Маці, Найслаўнейшай Дзевы Марыі, і ў імя Святых Францішка і Бернардына)»<sup>9</sup>. Драўляныя будынкі

---

<sup>9</sup> Kodeks dyplomatyczny katedry i diecezji Wileńskiej / Wyd. J. Fijałek i Wł. Semkowicz. T. 1: 1387-1507. Kraków, 1948. Nr 460. S. 538.  
Паводле іншых звестак полацкі касцёл быў прысвечаны Божай Маці Нябеснай Браны.

бернардынаў неўзабаве паўсталі на Запалоцці, або, як тады казалі, – «въ месте Полоцком на посаде за Полотою». Фундатар багата аздобіў касцёл і забяспечыў кляштар належным утрыманнем<sup>10</sup>. У 1504 г. вялікі князь выдаў віленскім бернардынам прывілей, у якім адзначалася, што ў Полацку жыве народ «хочь нам і верны, але ў веры схізматык» і выказвалася жаданне, каб палачане былі «свядома і з неабходнымі павучаннямі вернуты да адзінства веры і Рымскай Царквы». Вялікі князь падкрэсліваў, што манахам дазваляецца пасяліцца ў горадзе не толькі са згоды віленскіх каталіцкіх уладаў, але «асабліва са згоды на тое ўсіх русінаў, нашых падданных, шляхты і простых людзей Полацкай вобласці»<sup>11</sup>.

Полацкая місія дала плён – неўзабаве ў горадзе паўстала значная каталіцкая суполка. Паспеху спрыялі і кананіі айцоў-бернардынаў, і першая полацкая школка, створаная пры касцёле для дзяцей мяшчанаў, самым знакамітым вучнем якой быў будучы першадрукар Францішак Скарына<sup>12</sup>. Для паспеху місіі вельмі важным было тое, што бернардыны не перахрышчвалі праваслаўных, ахвотных далучыцца да лацінскай Царквы<sup>13</sup>. Пасутнасці, гаворка ішла пра прыняцце вуніі, на што дастаткова было адно вуснай згоды. Супраць такой практыкі выступалі віленскія каталіцкія ўлады і кракаўскія акадэмічныя тэолагі, але бернардыны, якія былі лепей абазнананы ў мясцовай рэлігійнай сітуацыі, дамагліся падтрымкі сваёй пазіцыі ад Апостальскай сталіцы. У 1501 г. папа выдаў дэкрэт, з якога вынікае, што «некаторыя русіны Вялікага княства Літоўскага... жадалі б адмовіцца ад сваіх грэцкіх памылковых поглядаў і прыняць каталіцтва, але не хочуць нанова хрысціцца, папа на

<sup>10</sup> Klasztory bernardyńskie w Polsce w jej granicach historycznych. Kalwaria Zebzydowska, 1985. S. 264.

<sup>11</sup> Kodeks dyplomatyczny katedry i diecezji Wileńskiej./ Wyd. J. Fijałek i Wł. Semkowicz. T. 1: 1387-1507. Kraków, 1948. Nr 460. S. 538 (пераклад з лаціны Васіля Вароніна).

<sup>12</sup> Скарына названы ў імя Св. Францішка Асізкага – заснавальніка францішканскага закону, рэфармаванае адгалінаванне якога, г. зв. браты меншыя, на абшарах ВКЛ адвеку называліся бернардынамі.

<sup>13</sup> Klasztory bernardyńskie w Polsce w jej granicach historycznych. Kalwaria Zebzydowska, 1985. S. 264-265.

падставе Фларэнтыйскага сабора абвяшчае: не перахрышчваць нікога з хрышчаных па грэцкаму абраду... і не забараняць ім прытрымлівацца сваёй царкоўнай абраднасці». Асаблівацю полацкай каталіцкай суполкі было тое, што бернардыны не змянілі звыклую для палачанаў ўсходнюю царкоўную абраднасць, захавалі літургічную кніжнасць і царкоўна-славянскую мову набажэнстваў<sup>14</sup>.

Місіянерская дзейнасць бернардынаў выклікала азлабленне ўладароў суседняй дзяржавы. Вялікі князь маскоўскі Іван III Васільевіч заявіў, што Аляксандр «ныне учинил еще новое насилие Руси, какого прежде при его отце и предках не бывало: сколько повелел он поставить божниц римского закона в русских городах – Полоцке и других!»<sup>15</sup>. Паспехі віленскіх місіянераў былі выкарыстаны сярод іншых аргументаў, якія апраўдвалі тэрытарыяльныя прэтэнзіі Маскоўскай дзяржавы на ўсходнеславянскія землі Вялікага княства Літоўскага. На схіле XV ст. пачынаюцца амаль няспынныя напады маскоўскіх войскаў на Полаччыну. Самы трагічны эпізод гэтай перманентнай збройнай агрэсіі адбыўся падчас Інфлянцкай вайны (1558-82).

Напярэдадні вайны Полацак быў адным з самых багатых гарадоў Вялікага княства Літоўскага. Станіслаў Пахаловіч, які ў 1579 г. браў удзел у вызваленні Полацка, пісаў, што «да часу захопа горада масквіцінамі ён па багацці пераўзыходзіў самую Вільню». У лютым 1563 г. горад аблажылі войскі Івана Жахлівага. Полацкі ваявода Станіслаў Давойна, зрабіўшы шэраг тактычных памылак і сваечасова не атрымаўшы знешняй дапамогі, праз два тыдні абароны мусіў здаць горад захопнікам. Пераможцы ўчынілі нечуваны дагэтуль гвалт над мірнымі жыхарамі, абсалютная большасць з якіх былі праваслаўнымі. Але самыя страшныя выпрабаванні чакалі полацкіх іўдзеяў і каталікоў, якім было наканавава зазнаць адносіны маскоўскага

<sup>14</sup> Юры Лабынцаў. Першая каталіцкая місія ў Полацку.// Культура. № 21 ад 17 жніўня 1992 г.

<sup>15</sup> Макарий, архиеп. История русской церкви . Т. IX. Кн. IV. История западно-русской или литовской митрополии. Спб., 1879. С. 98-99.

цара да іншаверцаў. Расейская «Степенная книга» так апісвае гэтыя падзеі: «...великий князь... шед взять... град Полтеск, и тамо живущих богоубийственных жидов конечной пагубе предаде, и богомерских же латин... расплени и расточи». Уся яўрэйская абшчына была патоплена ў Дзьвіне, аб чым Пскоўскі летапіс паведаміў: «...а которых были в городе жили люди жидове, и князь великий велел их и с семьями в воду в речную вметати, и утопили их». Памяць аб гібелі полацкіх іўдзеяў яшчэ на пачатку XX ст. жыла ў тутэйшым яўрэйскім фальклоры<sup>16</sup>.

Трагічны лёс горада падзялілі і полацкія айцы-бернардыны. Іх драўляны касцёл, верагодна, быў спалены падчас рабункаў, якія пачаліся пасля захопу горада. Некалькіх манахаў забілі маскоўскія татары, якія бралі ўдзел у паходзе на Полацк на чале з казанскімі царамі Аляксандрам і Сімяонам, царэвічам Ібакам, Тахтамышам, Бекбулатам і Кайбулой. У «Праўдзівым апісанні, як быў заваяваны і забраны Маскавітам вялікі купецкі горад Полацк, што ў Літве», выдадзеным Мікалаем Кнорам у Нюрнбергу у 1563 г., паведамляецца, што маскоўскі цар «загадаў абезгаловіць некаторых заспетых там манахаў, а іўдзеяў усіх утапіць»<sup>17</sup>. Удзельнік Інфлянцкай вайны Мацей Стрыйкоўскі ў сваёй «Хроніцы польскай, літоўскай, жамоіцкай і ўсяе Русі» паведамляе, што ў Полацку менавіта «татары манахаў Бернардынаў пасеклі»<sup>18</sup>. Ад шабляў царскіх татараў загінулі гвардыян Павел, айцы Адам, Дамінік, Марцін і Вацлаў. Паводле некаторых звестак частка манахаў здолела ўратавацца ўцёкамі. Бернардыны і каталікі Вялікага княства Літоўскага ўважалі манахаў, якія загінулі ад маскоўскіх шабляў, за мучанікаў. Так у Полацку з'явіліся першыя мясцовыя каталіцкія пакутнікі, пачаткова нават шырыўся іх культ, які пазней заняпаў<sup>19</sup>.

<sup>16</sup> И. Берлин. Сказание об Иоанне Грозном и о разгроме еврейской общины в Полоцке. // Еврейская старина, 1915 г.

<sup>17</sup> Г. Сагановіч. Захоп Полацка Іванам IV паводле нямецкіх «лятухых лісткоў» 1563 г. // Гісторыя і археалогія Полацка і Полацкай зямлі. Полацк, 1998. С. 265-267.

<sup>18</sup> Zbiór dzieiopisów polskich. Tom 2. Warszawa, 1766. S.759.

<sup>19</sup> Klasztory bernardyńskie w Polsce w jej granicach historycznych. Kalwaria Zebzydowska, 1985. S.265.

Фрэска віленскага бернардынскага касцёла з'яўляецца мастацкім сведчаннем нараджэння культы полацкіх пакутнікаў. Нажаль, некаторыя фрагменты фрэскі незваротна страчаны. Яе ніжняя частка знішчана падчас прыбудовы познебарокавага хора. Страты фарбавага слою пакуль што не дазваляюць прачытаць тэкст, які знаходзіцца ў верхняй частцы размалёўкі, але яе кампазіцыйная схема аднаўляецца досыць пэўна. Кампазіцыя фрэскі складаецца з двух планаў – легендарнага і гістарычнага, якія сюжэтна звязаны ў нетрадыцыйны для сярэднявечнай іканаграфіі спосаб. На першым плане размешчана сцэна змагання Св. Георгія з цмокам за вызваленне князеўны. На другім – выявы мучаніцкай смерці полацкіх айцоў-бернардынаў. Злучанасць міфалагічнага сюжэта і рэальных гістарычных падзей узвышае гібель манахаў да ўзроўню подзвіга, уводзіць забітых у кола хрысціянскіх пакутнікаў.

Паводле легенды аб Св. Георгіі блізка паганскага горада, размешчанага недзе на Блізкім Усходзе, у балоце пасяліўся людажэрны цмок, якому гараджане мусілі выдаваць на згубу юнакоў і дзяўчын. Калі надыйшла чарга дачкі ўладара горада, заплаканую ў чаканні пагібелі князеўну сустрэў Георгі. Распытаўшы дзяўчыну, рыцар застаўся чакаць цмока. Пасля малітвы Георгія знясілены і ўтаймаваны цмок сам прыпаў да ног святога і князеўна адвяла яго ў горад на повадзе. Здзіўленыя гараджане пагадзіліся выслухаць казань Георгія і прыняць хрост, пасля чаго Георгі забіў цмока мечам і вярнуў дачку ўладару горада<sup>20</sup>.

Арыстакратычнае паходжанне Св. Георгія з часоў крыжовых паходаў зрабіла яго аб'ектам шанавання сярод еўрапейскага рыцарства. Адгэтуль у заходне-еўрапейскім мастацтве пашыраецца культ святога-ваёра. Прыкладна з XV ст. набываюць папулярнасць кампазіцыі на тэму Змагання Св. Георгія з цмокам за вызваленне князеўны, якія звычайна размяшчаюцца ў разлеглым краявідзе або на фоне замкавых муроў (алтар Крывеллі з 1490 г., скульптура Бэрнта Нотке

<sup>20</sup> Мифы народов мира. Том 1. Москва, 1991. С.273-375. Hannelore Sachs, Ernst Badstübner, Helga Neumann. Christlicher Ikonografie in Stichworten. Berlin, Leipzig: Koehler&Amelang, 1991. S. 147-148.

ў Мікольскім касцёле ў Стакгольме з 1489 г., размалёўка Рафаэля з 1504 г., графіка Дзюрэра з 1505 г., у рэгіянальным мастацтве – цокаль алебастравай фігуркі з 1400-1420 гг. з касцёла дамініканаў у Львове, фрэска з 1436-1455 гг. у калідоры францысканскага кляштара ў Кракаве, размалёўка капліцы Св. Тройцы ў катэдры на Вавелю і г.д.). Віленская фрэска палягае ў рэчышчы менавіта гэтай іканаграфічнай традыцыі. Св. Георгі выяўлены з аголеным мечам у рыцарскім даспеху на белым кані. Яго шлем аздаблены выявай адоленанага цмока. Святые выступае тут не толькі як волат-асілак і прапаведнік сапраўднай веры, але і як шляхетны рыцар – заступнік цнатлівых ахвяр. Сімволіка хрысціянскай ахвярнасці падкрэслена – плачучая дзяўчына выяўлена побач з ягнём<sup>21</sup>. Варта нагадаць, што фрэска стваралася неўзабаве пасля вызвалення Полацка войскамі Стэфана Баторыя (1579 г.), і што на пачатку 1580-х гг. кароль-пераможца разам з Мікалаем Крыстапам Радзівілам і віленскімі мяшчанамі фундаваў аздабленчыя работы ў віленскім бернардынскім касцёле. Не выключана, што выява Св. Георгія Пераможцы ўспрымалася сучаснікамі праз вобраз самога Стэфана Баторыя. Можа стацца, што сюжэт размалёўкі напразткі звязаны і з каралеўскай перамогай, і з каралеўскай фундацыяй.

Калі прырэдні план фрэскі выяўлены ў межах традыцыйнай іканаграфіі, дык перанос легендарных падзеяў з-пад сцен паганскага горада пад сцены праваслаўнага Полацка з’яўляецца незвычайным. Наўрад ці такое знітаванне легендарнага і гістарычнага сюжэтаў ёсць свядомай маніфестацыяй афіцыйнай пазіцыі віленскіх каталіцкіх уладаў, паводле якой праваслаўныя не ўважаліся за хрышчаных, а значыць прыраўноўваліся да паганцаў. Бернардыны не прымалі такі пункт гледжання і не маглі яго адлюстравать на сценах свайго касцёла. Хутчэй перанос легендарных падзей пад сцены По-

---

<sup>21</sup> Выява «агнца» таксама можа быць водгуллем народнага шанавання Св. Георгія, бо ў славянскіх народаў свята Юр’я адзначалася 23 красавіка як веснавая мяжа быдлаводчага календара. На Юр’ю першага разу пасля зімы выводзілі жывёлу на пашу, калолі першае веснавое ягняці, спявалі юраўскія песні.

лацка – намёк на місійнае заданне полацкіх бернардынаў, а іканаграфія падзвіга Св. Георгія з’яўляецца ключом да разумення містычнага энсу іх пакутніцкай смерці.

На заднім плане фрэскі адлюстраваны сцэны расправы над полацкімі манахамі ў 1563 г. З гарадскіх сцен за трагічнымі падзеямі назіраюць жыхары горада, сярод якіх легендарны кароль з каралевай – бацькі ахвяраванай цмоку дзяўчыны. Злева ўверсе татарын цягне з гарадской брамы бернардына, прывязанага за ногі да каня. Наверсе справа той самы татарын адсякае манаху галаву. Гэтыя сцэны відавочна перагукваюцца з біяграфіяй Св. Георгія ў трактоўцы артадаксальнай агіяграфічнай літаратуры – падчас ганенняў на хрысціян ў часы рымскага імператара Дыяклетыяна (284-305) Св. Георгія катавалі, каб змусіць адмовіцца ад веры і, урэшце, таксама адсеклі галаву. Менавіта гэты біяграфічны факт паставіў Св. Георгія ў шэраг хрысціянскіх пакутнікаў з ваярскага стану (Дзмітры Салунскі, Фёдар Страцілат, Маўрыкі, Фёдар Цірон і інш.), якія пазней сталі ўважацца за нябесных заступнікаў «хрысталубнага ваярства» і ідэальных ваяроў. Подзвіг Св. Георгія быў здзейснены не ў часе бітвы, але пад мечам ката – яшчэ адна паралель з сюжэтнай лініяй віленскай фрэскі, дзякуючы якой гібель полацкіх манахаў ад татарскіх шабляў узвышаецца да ўзроўня хрысціянскага подзвіга.

Сцэны расправы над манахамі выяўлены на фоне трох архітэктурных відарысаў, паміж якіх размешчаны манаграмы Ісуса Хрыста. Гэтыя відарысы вартыя асаблівай увагі. Паколькі гістарычныя падзеі другога плана адбываюцца ў Полацку, лагічна меркаваць, што архітэктурныя фоны могуць адлюстроўваць тагачасны выгляд горада. Пры гэтым належыць памятаць, што сярэднявечная іканаграфія мае выразна сімвалічны характар і таму простага падабенства паміж рэальным і выяўленым горадам можа не быць. Галоўны сюжэт фрэскі мае легендарны грунт і задача аўтара палягала зусім не ў рэалістычнай перадачы дэталей другога плана. Тым не меней, на суседняй фрэсцы, па якую мы звярталіся спрабуючы прадатаваць паліхромію, віленскі касцёл Св.Св. Францішка і Бернардына выяўлены досыць дакладна і гэта абавязвае нас правярыць верагоднасць полацкіх архітэктурных фонаў як



інфармацыйных крыніц. Тым больш, што яны храналагічна належаць да самых ранніх выяў Полацка. Абапіраючыся на іканаграфію часоў Інфлянцкай вайны і на гістарычныя звесткі, паспрабуем параўнаць архітэктурныя выявы на фрэсцы з рэальным абліччам тагачаснага горада.

Левая выява сюжэтна звязана з сцэнаю выцягнення бернардына татарынам з гарадскоў браны, таму яе лагічна атаясаміць з Запалоццем – полацкім пасадам, на якім знаходзіўся бернардынскі кляштар. Сапраўды, выява мае характэрныя прыкметы гарадскога пасада, абнесенага абарончымі сценамі з вежамі і брамамі, за якімі жылая забудова і хрысціянскія святыні. Але ўсе вядомыя сёння гістарычныя крыніцы даводзяць, што забудова рэальнага Запалоцця выглядала іначай. Выява больш нагадвае Вільню – гарадскі абарончы мур з вежамі (злева направа – Бернардынская, Спасаўская брама, ад якой пачынаўся старадаўні полацкі гасцінец, безназоўная вежа і брама Субач), сілуэты праваслаўнага мітрапалітаўскага Прачысценскага сабора і бернардынскага комплексу. Нават калі на фрэсцы выяўлена не Вільня, усё адно паўстае пытанне – чаму для адлюстравання полацкага пасада выкарыстаны вобраз іншага месца? Адказаць на гэта пытанне не цяжка. На час стварэння фрэскі Запалоцця папросту не існавала – пасад быў спалены маскоўскім гарнізонам у 1579 г. падчас аблогі горада войскамі Стэфана Баторыя. Таму для адлюстравання неіснуючага полацкага пасада аўтар мусіў выкарыстаць вобраз іншага месца – або рэальнага, да прыкладу – віленскага, або ўяўнага<sup>22</sup>.

А вось відарыс, размешчаны ў цэнтры фрэскі над галавой каня Св. Георгія, азначаецца зусім іншай ступенню падабенства з рэальным Полацкам. Нягледзячы на ўмоўнасць і сімвалічнасць, ён бяспрэчна павінен быць атаясамлены з полацкім Вышнім замкам. Выява архікафедральнага Сафійскага сабора не пакідае ў гэтым ані каліва сумневу. Супастаўленне відарыса з іншымі выявамі тагачаснага Полацка і аналіз сучаснай тапаграфіі дазваляе сцвердзіць, што

---

<sup>22</sup> Для адлюстравання вобразоў горадоў у мастацтве XVI стагоддзя часта выкарыстоўваліся архетыпавыя гарадскія выявы, запазычаныя з тагачасных заходнееўрапейскіх гравюраў.

ў адрозненні ад умоўна выяўленага Запалоцця, Вышні замак адлюстраваны акурат такім, якім ён выглядаў з берага Дзвіны пры пад'ездзе да горада з боку Вільні. Толькі з віленскай дарогі можна было бачыць Вышні замак у такім ракурсе: злева – замкавая брама, што «у вежы Устейской» (праз яе ішоў спалены ў 1579 г. шырокі мост у Запалоцце), над ёй – Другая і Асвейская вежы, справа – двух'ярусная Сафійская вежа, панад якой – пяцікупальны Сафійскі сабор. Належыць зазначыць, што на фрэсцы адлюстраваны выгляд даваеннага Полацка, бо на выяве Вышняга замка паміж Усцейскай і Сафійскай вежамі адсутнічае вежа, зрубленая маскоўцамі адразу пасля акупацыі горада ў 1563 г.<sup>23</sup> Апроч таго, падчас вызвалення Полацка ў 1579 г. Сафійскі сабор быў рабураны і яшчэ доўга стаяў у руінах. Гэтыя факты прымушаюць выказаць меркаванне аб тым, што аўтар фрэскі на свае вочы паваенны Полацк не бачыў і, верагодна, карыстаўся апісаннямі тых, хто быў у горадзе да Інфлянцкай вайны. Тут варта нагадаць, што па вайне бернардыны не вярнуліся ў Полацк. Пасля вызвалення горада Стэфан Баторы даручыў місіянерскую дзейнасць езуітам – маладому закону, які заснаваў тут калегіум<sup>24</sup>.

У выяве Вышняга замка здзіўляе цыбулістае завяршэнне Сафійскага сабора, неадпаведнае нашым сённяшнім уяўленням аб яго сілуэце. Нельга адмаўляць, што такое завяршэнне можа быць сімвалічным і палягаць ў рэчышчы заходне-еўрапейскай традыцыі графічнага выяўлення ўсходне-хрысціянскіх святынь, да прыкладу – Іерусалімскага храма. Але можа стацца, што віленскі відарыс адлюстроўвае невядомы сёння факт перабудовы Сафіі падчас 16-гадовай акупацыі горада. Мажлівае прывядзенне сілуэта пашкоджанай падчас аблогі 1563 г. святыні ў адпаведнасць з тагачасным маскоўскім архітэктурным густам было б лагічным у кантэксце ідэалагічнай канцэпцыі Івана

<sup>23</sup> С.В. Тарасаў. Полацк XI-XVII стст. Гісторыя і тапаграфія. Мінск, 1998. С.42.

<sup>24</sup> Існыя сёння ў полацкім Задзвінні познебарокавыя будынкі другога бернардынскага кляштара паўсталі праз 133 гады пасля гібелі першай каталіцкай місіі.

Жахлівага, паводле якой захоп Полацка разглядаўся як вяртанне «вотчыны» маскоўскага цара<sup>25</sup>.

Пакуль што цяжка атаясаміць трэцюю архітэктурную выяву, на фоне якой выяўлена сцэна адсячэння татарынам галавы манаха. Гэта можа быць вобраз абарончых збудаванняў Запалоцця і/або страчанага бернардынскага касцёла з вежай-званіцай. Большасць бернардынскіх касцёлаў, збудаваных у XV-XVI стст. у Польшчы, Літве і Беларусі, размяшчаліся ў прадмесцях і звычайна ўключаліся ў сістэму гарадскіх фартыфікацый. Таму першыя бернардынскія касцёлы будаваліся, як правіла, з улікам абарончых патрэб. Да прыкладу, у віленскім касцёле дасюль захаваліся фрагменты байніц. Невядомае збудаванне на фрэсцы таксама мае выразны ўзровень верхняга бою. На нашу думку, выяву гіпатэтычна можна атаясаміць з бернардынскім касцёлам на Запалоцці, які быў улучаны ў пасадскія абарончыя збудаванні.

Такім чынам, сюжэт даследаванай фрэскі прысвечаны Змаганню Св. Георгія з цмокам за вызваленне князеўны, выяўленаму на фоне катаванняў полацкіх айцоў-бернардынаў маскоўскімі татарамі ў 1563 г. Створаная ў 1580-х гг. размалёўка з'яўляецца храналагічна першым з вядомых сёння мастацкіх уасабленняў культы першых полацкіх каталіцкіх пакутнікаў. Зважаючы на тое, што паліхромія паўночнай сцяны віленскага бернардынскага касцёла паўстала неўзабаве пасля вызвалення Полацка ў 1579 г., а таксама беручы да ўвагі ўдзел караля ў фінансаванні аздабленчых работ, фрэску належыць трактаваць у кантэксце перамогі Стэфана Баторыя ў Полацкай вайне. З гэтай прычыны, выяўлення на другім плане сцэны катаванняў неабходна лакалізаваць у Полацку, а не ў месцах размяшчэння іншых каталіцкіх місій (Боснія, Святая Зямля і г.д.), дзе

---

<sup>25</sup> Пасля вяртання з полацкага паходу Іван Жахлівы загадаў перабудаваць Блажавешчанскі сабор у маскоўскім крамлі. У 1563-1564 гг. на чатырох вуглах былі зроблены аднаглавыя прыдзелы, а сам сабор перароблены на «пятиглавіе» (на кшталт полацкай Сафіі?). Некаторыя даследчыкі звязваюць гэту перабудову з жаданнем цара ўвекапомніць буйную ваенную перамогу – узяцце Полацка.

бернардынскія манахі таксама гінулі ад мусульманскіх шабляў. Адпаведна, фрэскавыя архітэктурныя фоны належыць разглядаць праз вобразы менавіта полацкай архітэктury. Аднак, памятаючы пра ўмоўную і сімвалічную прыроду познегатычнага жывапісу, не варта шукаць у выявах дакладнай перадачы дэталей тагачаснай архітэктury, бо перад аўтарам віленскай фрэскі стаялі іншыя мастацкія задачы.

Аналіз падабенства выяўленага і рэальнага Полацка дазваляе выказаць гіпотэзу аб тым, што аўтар віленскай фрэскі не бачыў паваенны горад і адлюстраванне яго мастацкі вобраз, абапіраючыся на свае ўяўленні і нечыя даваенныя ўспаміны. Для лакалізацыі падзей 1563 г. у сілуэце Вышняга замка аўтар адлюстраванне самае сімвалічнае гарадское збудаванне – пяціверхі архікафедральны Сафійскі сабор, які ў XVI ст. з'яўляўся агульнапрызнаным сакральным сімвалам Полацка. Цікава, што падобны прыём сімвалізацыі дэталі выкарыстаны на фрэсцы для адлюстравання вобраза маскоўскага татарына. Ваяр намалюваны не ў татарскай, а ў еўрапейскай вопратцы з прамым мечам, а не з шабляй. А для пазначэння татарскага паходжання ваярскі строй завершаны дэталлю-сімвалам – усходнім цюрбанам. Выкарыстанне цюрбана ў якасці знака этнічнай прыналежнасці даводзіць – аўтар віленскай фрэскі на свае вочы не бачыў маскоўскіх татар, якія не насілі цюрбанаў, але быў добра абазнаны ў традыцыйнай вопратцы туркаў-асманаў. Гэта ўскосна пацвярджае гіпотэзу аб паходжанні мастака з абшараў імперыі Габсбургаў – галоўнага еўрапейскага праціўніка тагачаснай Асманскай імперыі.



**Мал. 1.** Вільня. Касцёл Св.Св. Францішка і Бернардына. Выгляд галоўнага фасада.



**Мал. 2.** Вільня. Касцёл Св.Св. Францішка і Бернардына. Фрэска «Змаганне Св. Георгія з цмокам за вызваленне князёўны» (1580-я гг.).



**Мал. 3.** Вільня. Касцёл Св.Св. Францішка і Бернардына. Фрэска «Змаганне Св. Георгія з цмокам за вызваленне князёўны», фрагмент з выявай палацкага Запалоцця.



**Мал. 4.** Вільня. Касцёл Св.Св. Францішка і Бернардзіна. Фрэска «Змаганне Св. Георгія з цмокам за вызваленне князеўны», фрагмент з выявай полацкага Вышняга замка.





**Мал. 5.** Вільня. Касцёл Св.Св. Францішка і Бернардына.  
Фрэска «Змаганне Св. Георгія з цмокам за вызваленне  
князеўны», фрагмент з выявай полацкага бернардынскага  
касцёла (?).

---

## Змест

<b>Ад складальніка .....</b>	<b>3</b>
<b>Дамаскіна В.Ф.</b> Народнае адзенне ў звычаях і абрадах беларусаў (сямейная абрадаваець).....	<b>6</b>
<b>Козел О.В.</b> Развитие фтизиатрической помощи на Полотчине в 1920-е годы .....	<b>15</b>
<b>Краско В.Д.</b> Станаўленне і развіццё адкрытай свецкай жаночай адукацыі ў Полацку (ад пансіёнаў да гімназіі).....	<b>20</b>
<b>Лобач У.А.</b> Лён і вырабы з лёну ў знахарскіх практыках беларусаў Падзвіння .....	<b>31</b>
<b>Орлова Т.А.</b> Изменение планировочной структуры г. Полоцка с к. XVIII по XX вв. ....	<b>39</b>
<b>Поляков С.И.</b> олочане – участники Берлинской операции.....	<b>47</b>
<b>Смирнова Т.Р.</b> Особенности восприятия экспозиции Детского музея детьми (дошкольного и младшего школьного возраста и учащимися с психофизическими особенностями развития) .....	<b>55</b>
<b>Соловьёв А.А.</b> Археологическое исследование дома № 15 по ул. Толстого в г. Полоцке при проведении ремонтных работ .....	<b>62</b>
<b>Сяргеевка Н.А.</b> Установы культуры ў Полацку на пачатку 20-х гадоў XX стагоддзя .....	<b>77</b>
<b>Філатава Н.В.</b> Асаблівасці развіцця жаночага касцюма на Паазер’і ў канцы XIX – пачатку XX ст. (канструктыўна- тэхналагічныя асаблівасці жаночага адзення Расонска- Верхнядзвінскага крою).....	<b>92</b>
<b>Явіч Т.У.</b> Канцэпцыя экспазіцыі, прысвечанай гісторыі Полацкага езуіцкага калегіума .....	<b>96</b>

**Агляд калекцый, каталогі прадметаў  
з фондаў НППГКМЗ**

**Воднева І.П.** Газеты ў фондах НППГКМЗ ..... **101**

**Зусева Г.П.** Каталог польскамоўных часопісаў «Вэндровец»,  
«Край» і «Земля» ў фондах НППГКМЗ ..... **113**

**Шумовіч А.У.** Кірылічныя выданні друкарняў старавераў  
к. XVIII – пач. XIX стст. у фондах НППГКМЗ..... **130**

**Дадаткі**

**Гліннік В.В.** Невядомая познегатычная выява полацкай  
трагедыі 1563 г. .... **143**

**Змест** ..... **161**

---

---

---

**Матэрыялы**  
**навукова-практычнай канферэнцыі**  
(па выніках навукова-даследчай работы ў 2004 г.)

---

Падпісана да друку 01.12.2005 г.  
Фармат 60x84 1/16. Папера афсетная. Гарнітура Times.  
Тырыж 50.

Надрукавана на выдавецкім комплексе НПГКМЗ.